大正十一年七月二十四日第三種郵便物認可 郵政局特准掛號認為新聞紙類

康德元年五月二十日　THE MAN CHOU PAO　星期日　No.4078　(一)

滿洲報

（本報價目）每月一圓四角六個月七圓八角全年十五圓郵費先惠郵票不收（外國除中國日本加郵稅）（廣告刊資）一行十二字起碼一日每行一圓特別地位加倍長期者另議以上俱以現大洋為本位但朝鮮臺灣日本內地即以日本金為本位

大連市常盤町二十九番地 發行所 滿洲報社

發行人 王平山

THE MAN CHOU PAO 29-31 Tokiwacho Dairen, Manchoukuo.

昭和九年五月二十日

宋哲元部覆電 拒絕移甘肅

因蔣令馮治安開甘 係欲消馮玉祥勢力

據北平中國側某機關接張家口來電十四日蔣介石電命宋哲元軍第卅七師馮治安部隊移駐甘肅省據上項消息乃為中央意圖消滅西北軍勢力之自然策動釁會宣傳為壓迫山西軍蔣宋兩氏間成立何種提携其間依然顧慮西北勢力聯與韓復渠氏聯絡今為使此種絡斷絕故中央於此際仍圖使馮玉祥勢力消滅俾免宋軍與中央軍之勢力掣肘始有今次命令馮治安軍移駐甘肅省之動機然馮軍到底能否移駐及遵從中央此項命令頗陷困難故於十七日覆電以勦匪工作尚未完了為理由直接拒絕導命移駐甘肅云（十八日北平專電）

不但高粱繁茂期可期平靜 太平繁榮亦邇

奉省至四月已收槍七萬餘 解散自衛團達二萬四千人

自客歲一月以來於奉天省內各地區治安維持會實行收回民間槍枝及對武裝團體即自衛團之整理解散者已屬極彙此不獨為關乎省民利害之工作且為國家統治上之實大案件故各方面均極關心茲查迄至四月現在已收回槍枝為七萬六千枝解散自衛團二萬四千零十八名得舉預期以上之好成績因此觀測今夏高粱繁茂期時殆可平靜渡過今後收回槍枝及武裝團作之整理解散進行順利則不數年其散在民間之自衛護身用之武器可以完全無用期對平和之村鎮將益趨繁榮云

江軍部派講師 赴各地講演

慰勞邊境將士 發揮盡忠精神

黑龍江省警備司令部為慰勞駐紮邊境日夜服務之將校並解釋軍旗之尊嚴以發揮盡忠報國之精神起見特向各地派遣宣傳班預定以四星期講習軍紀並舉行電影會講師一行十三日已由齊々哈爾出發刻正在巡講之途查其開講地方泰安鎮克山拜泉克東海倫綏化呼蘭哈爾濱安達站小當子昂々溪等地云

中國銀公司組織經過 乃萊宋孟欲復信用耳

彼等行動曾受蔣介石排擊 孔祥熙談日本投資亦歡迎

以誘致外資牽制日本為目標在計劃設立中之中國銀公司最近因有於日本參加支持之外在中國國內如何之建設亦為困難之事實對將來確實性之保證乃懷有疑問更從政治上之見地英美出資能在何種程度乎亦大有疑問因此至使銀行側對此援助有逡巡之色中國財界巨頭某氏就銀公司計劃迄至今日之經過乃述如左有興味之經緯暴露萊西曼禍華之策劃與宋子文反蔣之策動

滿洲事變後中國銀行總理張公權主張此須由直接交涉解決而向宋子文建議宋亦為贊成至其後會見萊西曼氏受萊氏之建議態度一變將問題提出國聯圖依列國之力解決一方宋萊兩氏協力進行排日工作結果演成現狀於中國招來最惡之狀態張公權最近由奔走銀公司問題之孟尼氏等之介紹至與 相當協力綿麥借欵為由此二人奔走成立者宋氏其後擴大經濟委員會組織加入多數之國聯技術委員以此立足塲擴張勢力以圖壓倒蔣介石一派之軍閥勢力棉麥借款實情失敗國聯技術員亦減少人數一方受復蔣介石之猛烈排擊故萊西曼孟尼宋子文之信用將全失墜於此三人為恢復信用乃苦思出此中國銀公司焉其計劃雖為良可因計畫者不佳在今日之情勢誘致彼等為主眼之外資觀頗為困難（十九日上海電）

視察長江上流各省之財政狀態中之孔祥熙於十七日抵滬就中國建設銀公司語云銀公司為個人的組織者未帶有國際的意義乃為宋子文懇求不能單獨投資之小資本家乃至明瞭投資目標之資本家之資而計畫者然若合乎條件即日本與其他諸國之投資亦為歡迎（十九日上海電）

設一東方通運公司 擔負通車事務

對中政會之通過華北樂觀 黃郛有吉後即返平

通車問題於技術的殆為決定將創立東方通運公司之會社以負聯絡通車事務惟該問題尚未至作政治的事情之最後決定目下在擱淺狀態若本月末通過中央政治會議觀測可以實現華北政界對此通過中央政治會議頗抱樂觀如斯永成懸案之通車問題預想於六月中可實行解決黃郛氏於本月下旬在有吉公使歸任後將會見有吉公使作最後的磋商後歸還北平云（十九日北平電）

殷同談通車

未與太田談判

殷同十八日語記者通車問題自來去歲到京報告後決由中央主持本人決不負責報載有余與太田談判純係捕風捉影不足置信至赴北戴河與楡關乃為視察路務陶尚銘在楡關商談余未參加太田為何許人更不知曉云（十九日北平電）

擬於秩父宮蒞京時 再舉行閱兵式

已組織委員會進行籌備 在軍政部協議方法

為歡迎日皇名義代表秩父宮殿下前此曾於大使館開準備會當經決定奉迎方法之大綱茲悉滿洲國方面因大典觀兵典禮甫告完竣今鑒其威容整備爰擬於日皇名義代表宮之御前再度舉行駐京滿洲國軍之觀兵式刻已以軍政部參謀長郭恩霖為委員長組織觀兵式委員會決定進行籌備各項並定由十九日午後六時在軍政部講堂作第一次會商以協議具體的方法云

自十八日午後起 陸上競技成績

中國僅陳寶球得鐵球第二

陸上競技十八日午後二時四十分自百米決勝開始其結果如左

一、百米決勝
一、蒂倫（菲）十秒六（遠東新記錄）
二、吉岡（日）十秒九
三、阿武（日）
四、谷口（日）
得點 日本六 菲島五

一、萬米決勝
一、柳長春（日）三十三分四十五秒五
二、田中秀雄（日）三十三分五十五秒七
三、名島忠雄（日）
四、露木健造（日）
得點 日本一一 比島〇

一、四百米決勝
一、韓大利（菲）四十九秒八
二、古滋曼（菲）五十秒二
三、愛斯德拉大（菲）
四、增田（日）
得點 日本一 菲島一〇

高欄決勝
一、村上（日）十四秒八（遠東新記錄）
二、卡西亞（菲）十五秒（遠東新記錄）
三、班色梅（菲）
四、拉維路（菲）
得點 日本五 菲島六

擲鐵球決勝
一、阿部（日）十二米九〇五
二、陳寶球（中）十二米八〇
三、布蘭澤拉（菲）十二米六五
四、藤田（日）十二米六四
得點 日本六 菲島二 中國三

二百米決勝
一、吉岡（日）二十一秒六（遠東新紀錄）
二、谷口（日）二十一秒九
三、鈴木（日）
四、薩爾危特（菲）
得點 日本一〇 菲島一

排球中勝菲 結果中第二 女游泳第一

十八日排球中國對菲律濱中國勝總結果菲第一、中國第二、日第三、女子游泳第一名楊秀瓊第二三四名均為菲選手（十九日馬尼拉電）

中菲籃球再賽 於十八晚舉行

中菲籃球賽自十五日因大雨及裁判不公之糾紛後中國提出抗議最終由十六日競賽委員會決議將十五日作廢改期重賽十七日籃球委員會決定中菲籃球改於十八日晚舉行比賽云（十九日馬尼剌電）

中國有把握 僅足球一項

遠東運動會（十七日）不料此間忽降大雨至午未止致各項比賽無法進行大會當通告將是日全部比賽順延一天全體執委會即定期總會改定十九廿兩日舉行中國之提案三件已送交菲體協日本提議未公佈大致為要來修改大會章程荷印選手忽定十九日回國屆時定將缺席菲排球已占勝利中國有把握者只足球一項此次大會各方抗議不絕甚為遺憾至十八日比賽主要節目除田徑游泳外球類有中菲籃球比賽中日棒球比賽以及日菲之網球比賽（十九日馬尼拉電）

日菲共同發表聲明 提倡解消遠運

另創新亞細亞選手權大會

遠東大會改正憲法一事若通過定期總會時則中國顯然必致脫退對此日本特與菲島發出共同聲明提倡將遠東大會解消另創新亞細亞選手權大會要求亞細亞各國參加同時中國若反省希望參加則並不拒絕又倘能做到時更擬將下屆大會開會地定為東京云（十九日馬尼拉電）

折衝遠運之 西山司長同京

為折衝滿洲國參加遠東大會問題自上月東渡之文教部西山總務司長將於十九日午前七時搭車回京云

憲法解決後 滿方參加案

非支持可通過 中國恐將脫退

遠東體協之憲法改正問題因會期切迫且以菲島之支持日本已為絕對的結果日本亦不變策戰方針將提出將第十四條全會一致改正為多數可決之案此於十九日定例會議開頭即將提出若改正案通過日方即提出滿洲國參加問題預時恐將受菲島支持通過中國此觀將於改正憲法同時即宣告脫退云（十九日馬尼剌電）

女子選手權 華方亦將提

競技取六等 菲方將提出

定例會議與競技共延期一日定十九二十兩日間開會確菲島臨會所提出之議案兩點

水上競技內

一、廢除五十米自由型案因國際大會無此項目且頗易引起問題之故

二、女子水泳及高台躍水競技加入選手權項目案

又中國將有變更水陸各競技錄選至三等為六等止之提議云

又訊定時總會定十九二十兩日開會荷印代表擬於十九日歸國故二十日必將缺席此時若中國不出席則定時總會恐有流會之虞日本代表本部所主之萬全策能於十九日討論憲法問題即於該日投票若中國反對改正憲法則為越權行為無疑總會議題須於十七日中向大會本部通告日本代表部因各競技團協議至午於同日中提議各團出席者亦於十七日決定云（十九日馬尼拉電）

華選手回國期

中國選手預定二十三日乘輪返國（十九日馬尼拉電）

採擇對滿郵費辦法 即非公式承認

頗使排日派陷於完全失望

國際聯盟理事會之中日紛爭諮問委員會十六日所以採擇滿洲國通過郵費辦理辦法者事實上亦為非公式承認滿洲國故頗使排日派陷於完全失望云（十九日上海電）

為圖稅率單一均等化

當局準備實行整理營業稅

為使全滿稅制合理化財政部於去年起由地方財務機關續行特別調查之同時更圖各省之稅率之單一均等化近將實行整理營業稅及其他各稅已在準備中

奉天各地增設滙欵局

共為十三處限度亦較寬

奉天郵政管理局為謀便利各地商民起見特向中央當局申請設立辦理滙兌局開此次已得交通部許可爰於煙臺等處以外十三處設增辦理滙兌局其滙欵限度定為百元又此外如從來之盤山局以外五局滙欵限度准由百元增至二百元山海關局以外四局由三百元增至四百元因此今後各設地方商民對於交易滙欵等已蒙莫大之方便故皆極端歡迎云

進行準備 設高師

正審議官制

於整備全滿教育機關之同時並行研究學校體協之組織中等學校教員養成之機關日下進行準備設立高等師範已交法制局審議中至高等師範之官制最近即可有審議完了之模樣

日貴院議員 滿洲視察團

由東京出發

友邦日本貴族院議員滿洲視察團於十八日午後九時廿五分鐘由東京車站出發一路直向新京進行預定赴滿洲各地視察畢下月十二日抵大連後即解散（國通十九日東京電）

新京之綠化

滿洲國國都建設局為計劃首都新京變成綠葉化決定在大同白山牡丹各公園栽植十數萬株樹木並預定自本月起至下月止實行栽植云

宋子文飛抵滬

宋子文乘歐亞二號機十八日午十二時四十分飛抵上海到場歡迎者有宋夫人張樂怡等四十餘人宋精神飽滿無旅途勞頓之狀（十九日上海電）

偕宋視察 西北感想

程中行談話

宋子文氏十七日由寧夏乘機飛返西安偕與宋氏同行之立法委員程中行談此次至西北視察所到鄉村甚多統計西北行程達六十里西北現況較前年大為良好此後若能盡心努力改造其希望較諸東南尤大西北病根在於交通不便自科舉廢除後教育與工業不振致西北文化大為落後又謂宋 先生此次赴 西北青（海）寧（夏）等省後經努力結果西北與中央間情感甚為融洽與政治之利益極大對開發西北前途大可樂觀云云（十九日西安電）

一面擴軍謀外交獨立 一面又通電擁護南京

觀測陳李或係敷衍一時手段 西南國防會議亦表中止開會

西南實力派巨頭陳濟棠李宗仁最近為統一全國禦侮防患對各省將領要請發出擁護南京政府聯名通電然為確保西南勢力則策劃西南外交權之獨立及軍備之充實一般人對陳李之此行動頗感奇異乃有種種觀測大體似皆認此乃切迫之中央大勢已見緩和而取此一時的糊塗的手段且陳李召集之國防會議於十六日發表中止開會已擬之諸議案則由陳李蕭佛成鄒魯等之合同會議附議決定云（十八日廣東電）

李宗仁決定 日內返邕寧

李宗仁以南路剿匪計畫已決定擬日內返邕寧一行視察桂省各種建設云（十九日香港電）

株萍路英庚欵 兩公債條例

立法院會議 均修正通過

立法院十八日晨舉行第五十九次會議主席孫科討論事項

一、本院財政委員會報告審查民國廿三年株萍鐵路公債條例草案決議照審查報告修正通過

二、本院財政委員會報告審查民國廿三年中英庚欵六厘英金公債條例草案案決議修正通過（十九日南京電）

修水銅鼓間無匪踪 建寧縣城收復

湘劉閩蔣均向本省電告

西路剿匪軍第二縱隊劉膺古於十六日電省云據報修水所屬林公莊等地自被官軍收復後已由黨政機關積極從事收撫日來鄉蘇維埃政府委員亦多有投誠者並請願任嚮導收集殘匪已破匪蘇維埃機關處兩處捉獲多人修水至銅鼓間已無匪踪等語（十九日長沙電）

蔣鼎文電省報告赤匪一七三九各軍團刻麕集建寧附近期圖阻我前進我軍各隊連日協同進剿斃匪甚多匪節節退竄建寧縣城經八十八師於十六日晨首先復殘匪現逼往閩南（十九日福州電）

何紹雄於十七日午搭輪抵港定今日北上約三週後南返（十九日香港電）

英使由南昌 已飛往南京

英駐華公使賈德干十八日晨乘機飛往南京（十九日南昌電）

粵代表北上

出席財政會議

粵省出席全國財政會議代表

贛省建電話網

贛全省建設八千一百二十華里電話網預算電費二十三萬元以上現將從事架設云（十九日南昌電）

軍縮延會不確

國聯及法外長均加以否認

國聯方面對外傳已決定將軍縮會延會一說加之迅速否認法外長巴爾都否認尤力並稱準對此尚有許多希望惟此間已承認會議或將失敗軍縮委員會即將以經過之情形報告行政院此間亦在研究中（十九日日內瓦電）

含有制裁條項之 禁空軍炸擊案

英國將提出新委會

據達東京某處電稱倘軍縮會議決定無期延期時則將有新設一類如國聯理事會之委員會之模樣聞英國對此委員會將提出業經着手準備中含有制裁條項之空軍條約等至於英國之提案大要如左

一、禁止空軍一切爆擊

一、對於違犯上項禁止規則國家其他諸國決協力加以空擊

若依英國之提案為禁止空軍爆擊將招來各國均須準備強力空軍之結果故對此點頗惹起非難云（國通十九日東京電）

仍賦權萊西曼 繼續其任務

國聯援華委會續議 對報告書亦予採擇

十七日午後開會之國聯理事會關於對華援助之特別委員會繼續審議萊西曼報告書當予採擇且更反乎一部份人之預想 對萊西曼氏以技術援助聯絡員與以繼續執行任務之權限矣 委員會當即告終（十九日內瓦電）

十七日下午行政院中國與國聯技術合作委員會通過拉西曼報告該委員會將待國聯技術委員將該報告加以研究後再召會議云（十九日內瓦電）

加里寧等為視察 遠東區之軍情

忽由莫斯科到伊爾庫次克

據俄報烏來米亞報所載人民委員執行委員會長加里寧氏及軍事革命委員會委員芝巴紀夫斯基氏為視察遠東區軍情於十四日由莫斯科寔到西伯利亞之伊爾庫次克云

蘇俄二次五年計畫 共計需十八億

開發煤鐵設洋灰石油廠 極度縮短歐亞航空

蘇聯當局發表為振興遠東俄屬國民經濟起見為遂行第一次五個年計畫約費九億金盧布更為遂行第二次五個年計畫規定產業振興費四億七千萬農村五千四百萬運輸交通事業六億九千五百萬及其他合計需十八億金盧布於是在布廉斯克地方埋藏之一億噸石炭小興安嶺之五億噸鐵及其他遠東俄屬之天然資源均着手開發外於斯巴斯克設一大洋灰工場於伯力設石油工場於是龍江沿岸設立尨大之造船所更於本年中以極度短縮歐亞聯絡為目的決定開始莫斯科海參威裴特羅巴斯克間之航空連絡云

萊多維亞政變易內閣

萊多維亞首都之亞魯伯爾芝大總統系於十六日突然斷行苦迭達結果萊多維亞國全土震驚已實行頒佈戒嚴命令十七日已實行更迭內閣推農民同盟領袖前曾任首相之嘉魯斯烏爾馬尼斯氏任首相組成新內閣新內閣員如左

首相兼外相 嘉魯斯烏爾馬尼斯氏
副總理 史谷基貢尼谷斯氏
陸相 哈洛泰伊斯氏
內相 賈爾碧斯氏
財相 葉谷斯比氏

萊多維亞議會及政黨之活動自十六日以來均皆停頓新內閣對大總統負確切責任云（國通十九日里加電）

華中運動會

華中運動會十七日午後開始田徑賽到場觀衆萬餘人張學良錢大鈞等均到場參加（十九日漢口電）

唐山之投彈

唐山於十六日晚有人投手溜炸彈暴聲甚大當局除嚴密偵緝投彈人外並倍加戒嚴（十九日天津電）

今日本報三大張

吉林九臺縣謝瑞亭丟失大照聲名作廢

啓者茲有先人謝連仲領名下北信義街五號蓋有正瓦房及東西配房各五間東至壕溝西至潘姓南至官道北至金姓業經登記領有證書於大同二年十一月十七日因三江好股匪進街丟失特此登報聲明作廢

孟昭漢啓事

敝人螯居營口已有多年每日誦經講道打坐養靈久已不問時事舉凡知交故友向無一字函報雖有來件概不答覆所有生平財產於去春成立遺囑為家人指分清楚嗣後各理各產永遠杜絕一紛爭即父子之間遺囑中已經聲明脫離一切關係除遺囑由營口地方法院備案存查外恐親友未盡週知特此登報聲明謹啓

短期職業專授

測量科 兩個月畢業、測量、製圖、日語報名費一圓、學費每月十圓備有宿舍、隨時插班

照像科 一個月畢業、學費、實習費、伙食費合三十二圓、男女隨時入學、詳章要二分郵票

奉天市小西邊門裏斗宮 滿洲測量學院

恭頌高君所長及看守長德政

被德不頌是無良也有功不歌是無心也我等雖失足一朝犯科坐監實不知功德之不可泯良心之不可無為自我看守所長高君星樓蒞通以來對於所務凡內規外勤極力督飭看守長及看守等大加整頓從前所有積弊均行剔除改革一新且能每日親自檢點犯人食宿如飯不豐則加米菜不足則鹽豆炕不煖則不惜柴薪更於飯後飲以煖水按時加以理髮以重衛生倘犯人染有疾病總在深夜發現立即令醫官調治正欵不足甚至捐廉亦在所不惜務使我犯人無凍餒染病之變免受刑外之刑為已任也回憶歷任所長未有如高君作事有方待人慈惠能若是者我犯人等被德既深終身何敢或忘高君功德既大自應有所表揚是以我犯人等激發天良據實將高君之功德揭示報端以誌不忘云云

通遼縣看守所全監犯人代表等 陳文玉 李珍 李桂和 劉振東 王永生 王俊峰 李海山 呂福 李蔭棠

門市房廉價出售

今有坐落奉天南滿站霞町三番地之七門市房全部三十八間面積一千零三百二十四坪〇五合一〇七一米度二七因無暇管理擬廉價出售勿論日滿各界人士有欲買者請駕臨奉天大西關利記棧麵莊內新京頭道溝大利興內接洽可也

房主人史寶亭啓

本旅館

敬啓者本旅館設於赤峰三道街中間奉山汽車路過對面建築潔淨房屋院濶屋寬空氣流通茶役伶俐房租低廉預備注重衛生與別埠不同設有便飯食堂由客自擇並代旅客轉運一切兼理甜甘草商店望各界諸君往來親臨方知所言不謬也

赤峰 同德旅館主人朱錫九謹啓

建築良機

本廠現存大宗桶裝新馬牌洋灰急欲出賣並新到美國松地板以及建築木料三合膠板定價低廉

奉天大西邊門外 大林木廠 滿電二五一〇

蘇聯召北鐵幹員返國
討議對北鐵問題方針
能影響於東京會商頗可注目
日對漁業交涉將允蘇聯提議

蘇聯交通人民委員會召令在哈爾濱之北鐵幹部赴莫斯科將決定以現地報告爲基礎之對北鐵問題新方針北鐵計劃局長索米德萊夫於八日歸國哈爾濱副領事杜里賓斯基於十四日歸國魯越管理局長近亦將歸國上記二名北鐵幹部與副領事之同時歸國能與在東京之北鐵會商以如何反響頗可注目

日本外務省對關於變更北洋漁業之盧布換算率蘇聯提議開始交涉已令假領水產組合質詢當業者有無應付改訂交涉之意思至蘇聯方面對標賣問題與換節率問題分離爲二亦爲同意且就改訂交涉亦未限定據高價値故當業者允與交涉此於其自體無有異議意見略見一致故日外務當局近將回復此旨云（國通十八日東京電）

松平大使訪英商相
提交日本覺書
對英配額制度求再考慮

松平駐英日大使帶同松山商務參事官十七日午後五時十五分赴商務部訪問任錫曼商相大提交日本政府對英國政府聲明實施之配額制度所要求再行考慮之覺書對此任錫曼商相回答稱待加以考慮後必有若何之答覆等語因此結果於最近松平任錫曼氏間將實行再會見松平大使更與西門外相會行以懇談云（十八日倫敦電）

運輸復吸烈性毒品
犯者悉處死刑
蔣介石對各省訓令及條例

南昌通信、蔣介石以高根、海洛因、紅丸、白麵等烈性毒品、因奸商取巧偷運、及不肖軍警包庇、覺蔓滋及於窮鄉僻壤、若不嚴行禁絕流毒所至、勢必亡國滅種、現特再行製定清毒之條例十六條、令行各省軍警機關、嚴厲執行、凡製造、販運及戒後復吸此項烈性毒品者、一律槍決、毋稍姑寬、對於包庇取賄、在烈性毒品中使巧取利者、亦處死刑、茲將原令及條例分誌於後

●訓令。查近年以來、嗎啡、高根、海洛因、紅丸、白面等烈性毒品、或運外洋、或來自邊省、輾轉售販、充斥長江各地、此類烈性毒品、因其體積甚小、携帶甚便、取値極昂、貿利至厚、惟利是圖之奸商、因多巧爲偸運敗類不肖之軍警、亦常曲予包庇、毒條滋蔓、不論城鄉悉辦沉淪、浸及婦孺、甚至廣禁鴉片之區域、而烈性毒品之傳播更盛、在經濟破產之今日、反多一畸靑吸食之消耗、禍害所及不惟足以亡國、抑且足以滅種、各省鑒此毒禍、亦嘗頒佈專行禁令律以軍法從嚴懲處、並飭令解送軍法機關處理、惟陸海空軍刑法中、關於此項罪犯之懲處、尙未詳斷規定、而禁煙法中所訂條款、科罰過輕、亦未能完全適合此種特殊情況、茲爲除惡務盡起見、特再訂定嚴禁烈性毒品暫行條例、通令各省依照軍法切實遵行、務使蔓延各地之毒氛、得於最短期間、克收掃除肅淸之效、各該軍政機關、務宜咸體斯旨、破除情面、勤密查察、嚴厲執行、毋得視爲具文、致干嚴譴、並仰該軍政機關迅將奉令情形、咨達同級法院、嗣後關於此類烈性毒品案件之處理、一律移轉管轄於當地或附近有軍法職權之關、以免機紛岐、是爲至要、除先行電令並分令外、合行檢發該條例、令仰遵照、並仰轉飭所屬、一體知照、仍將奉文日期具報備查、此令

●條例 計令發嚴禁烈性毒品暫行條例一份、第一條、嗎啡、高根、海洛因、及其化合物或配合而成之紅□等着色毒丸、均爲烈性毒品、第二條、製造或運輸烈性毒品者死刑、第三條、販賣或意圖販賣而持有烈性毒品者死刑、或無期徒刑、第四條、意圖營利、爲人施打嗎啡、或設所供人吸用烈性毒品者死刑、第五條、烈性毒品、有癮者概行拘押交醫定期勒令戒絕不遵限戒絕或戒絕後復吸食或使用者死刑、第六條、吸食或使用烈性毒品限期內驗明已經戒絕者、得給以證明書、但一年內得隨時調驗之、第七條、公務員包庇或要求期約收受賄賂、而縱容他人違犯本條例之罪者死刑、盜換查獲之烈性毒品者亦同、第八條、以烈性毒品栽贓誣陷他人者死刑、第九條、第二條至第四條、第七第八條之未遂罪罪之、第十條、死刑之執行得用槍斃、第十一條、違犯本條例各罪者、由該行營軍法官之該管縣長或兼區保安司令之行政督察專員審判之、其在未設行政督察專員之省市或該管縣長不兼行營軍法官者、應由該管市長或縣長、呈請指定有軍法職權機關審判之、第十二條、有軍法職權之步隊查獲違犯本條例各罪者、亦得審判之、第十三條、違犯本條例判處各罪、應將全卷連同判詞、逕呈本行營核准後執行、但情節重大、認爲與地方治安有關應緊急處分者、得先摘敍罪狀、電請核示、第十四條、本條例所未規定者、依其他法令之規定、第十五條、本條例自文到後五日內、各地軍政機關均應實貼布告飭屬週知、第十六條、本條例自公布文到後十日施行

拉西曼報告書（四）

然而全國經濟委員會慘淡經營、仍勞力於建設事業、如廣續水災委員會未竟之工作、增修黃河長江、以及中國中部爲患最烈之漢水贛江淮河等處堤岸、輔助江北之水利工程、均其較著者也、至於公路交通方面、全國經濟委員會已實施兩項築路計劃、第一項施行於江蘇安徽浙江三省、此三省處長江之東端、而密邇於中央政府所在地者也、第二項則將第一項計劃擴展、至湖北江西湖南河南等四省、其築路所需經費、由全國經濟委員會於路線確定後、就築路基金項下借撥、應需經費百分之四十、交各該管省政府施工、此項辦法迄今猶在賡續進行而業經完成之公路、已達一萬三千公里

全國經濟委員會接辦舊有衛生事業、並依照原訂發展衛生事業之三年計劃、以爲建設農村之工具、又在南京設立中央指導技術機關、並組織鄉村實驗區、而二者所包含之廣大計劃、均已完成且中央醫院及中央衛生實驗處亦均成立、但擔任指導醫藥及公衆□□事業、抑且常應省市政府之請求、兼從事整理地方衛生工作、

全國經濟委員會對於農業一般情形、亦經調查、又在若干省份詳細研究蠶絲業及社會狀況、至於教育方面、全國經濟委員會對於教育部之國內外研究工作、亦曾予以協助、全國經濟委員會之最初二年中世界經濟益趨衰落、東南及華北區域且曾與日軍發生戰事、西南及中部又常苦共匪竄擾、環境雖惡、工作則繼續不輟、同時與國聯各技術機關之合作、亦廣續進行

沙格來勃衛生學院主任鮑謙熙博士、自一九三〇年七月起、被任爲國聯衛生機關駐華代表、凡種種災害所需要之醫藥及衛生急救工作、無不參與

一九三一年十月國聯教育考察團去華、團員中有前普魯士教育部長裴克博士、前法蘭西學院教授耶之文氏、前任波蘭教育部初等教育司司長華爾司基君、及倫敦大學教授唐納君、此考察團係由國際文化合作會所派、即由該會會長亨利平納君及國聯秘書長代表華爾德君伴同赴華、在華研究中國教育制度、於一九三三年八月編呈報告對於改革教育頗有建議

一九三一年十一月初、國聯秘書處衛生組組員裘格教授、及黃予方博士、奉派去華、辦理關於水災救濟之緊急預防、及醫藥工作、裘教授任期三個月、就長江流域調查瘧疾情形、黃博士任期六個月、主辦漢口醫藥救濟事務、同時國聯衛生委員會委員司丹巴博士、參加此項防疫工作、亦歷時數月

十二月初、又有日內瓦大學地質學教授巴利加君、維也納大學維司門博士、及諾丁漢大學漢文講師台維君等三人、經中國教育部長之延聘、得國聯之資助、去華擔任南京中央大學講師、歷時一年

一九三二年一月、國聯復派波蘭華騷工務部顧問數基君爲國聯運輸交通組代表並派水利專家蒲得利居、同至全國經濟委員會工作、迄今猶在繼續工作中

同月國聯運輸交通組、又應中國政府之請求、委派倫敦土木工程師會會員高得君巴黎道路總視察員潘利爾君、及漢堡港務局主任西維京君、去華研究導淮、及上海港務、華北水利諸問題、其建議意見另詳載全國經濟委員會之水利工程報告

是年十月、前羅馬國際農學會秘書長特賴貢尼教授、應國聯經濟委員會之舉薦、經中國政府之聘、擔任研究中國農業情形、其任期爲六個月、所編報告、已於一九三三年三月送呈全國經濟委員會

同月意大利蠶桑協會會長瑪利博士、經國聯經濟委員會之指派、應中國政府之聘、去華研究中國蠶絲事業、講求補救之道、以謀中國蠶絲業之復興、自一九三四年一月起被聘爲全國經濟委員會之職員

自一九三三年三月起、國聯經濟及財政組之夏龍氏、應全國經濟委員會委員長之請、在華勾留六星期、並討論世界經濟會議問題、並調節國聯在華各專家之工作

自一九三三年五月、漢堡熱帶病研究院教授兼國聯瘧疾委員會委員謨倫司博士赴華擔任研究瘧疾之原因、並建議應行採用預防方法

同年之後數月間、前倍爾格拉特社會救濟及公衆衛生司司長司丹博士、經國聯衛生組之派遣、經國聯農業協會秘書克勞遜君、相繼赴華、此皆由於是年七月十八日國聯行政院決議之合作新計劃而來者也（未完）

接收大北水電
交通部與大北電局折衝中

交通部與大北電報局之上海芝罘大沽間之海底電線契約期於廿日爲該約滿期日下大北電信會社與交通部間正在折衝中國期當由中國方面接收該線爲一九〇〇年由大北收信會社所敷設者有一九三〇年許中國接收之契約因接電費不能付淸所以變更契約以至今日（十八日上海電）

通過滿洲國郵便問題
國聯諮委會取決辦法
對該項郵便執行一時的措置
視爲純然行政的及技術的者

中日紛爭諮問委員會於十六日午後之會議關於滿洲國通過郵便費措辦問題取決左之大綱

一、滿洲國通過郵便費問題非爲政府間措辦之事項此爲以關係國郵政當局間之問題而得解決之問題但於郵便關係會議以明確此決非爲承認滿洲國之手段爲條件

據此委員會有如下之決議

一、滿洲國郵政當局不得從萬國郵便聯合規則申請加入萬國郵便同盟

一、隨而國聯加入國郵政當局不妨對含有通過滿洲國郵便物之郵便執行一時的處置

一、關於前記通過滿洲國郵便物之一時的處置與在國家乃至政府相互間者相異

一、純然爲行政的且技術的者

一、委員會勸告國聯加盟國郵政當局關於此問題之往來文件須一一作明確以上旨之簡明通告罷之（十八日日內瓦電）

撤廢菲島海軍
美海軍長官已否認

對於執海軍問題權威之電信日報海軍記者巴幼歐泰氏所報道之美國近必得撤退遠東海軍根據地之事頗引起華盛頓各方感動而叩諸美國海軍長官史執生之意見則該氏輕與否謂所談如左

此種問題尙未審議但假令業已決定亦爲國內政策之問題縱即在華盛頓發表亦不致在倫敦發表云云（十八日華盛頓電）

軍縮首要國請國聯
任命繼委會
對該方式已全同意
惟尙研究方式詳細

據某處着電在軍縮會議一般委員會首要大國間因軍縮會議無期延期爲應平會議復活時期對理事會要請任命軍縮問題繼續委員會此於事實上意見已行一致觀將由日美蘇爲始諸國任命委員委囑繼續討議軍縮問題現關係大國對受諾該方式事實上已全部同意惟關該方式之詳細尙在研究中（國通十八日東京非）

設中蘇商交局
津商會與蘇聯通商部計劃

據營口某機關情報天津總商會與蘇聯通商部提携計劃在天津設置中蘇商交局目下由天津總商會常務委員王文典出面向南京政府實業部各方面協商中云

滿鐵本社移京
日軍部對此意見漸行擡頭

鑒及全權大使關東長官關東軍司令官與軍司令部與大使館均在新京惟滿鐵本社總裁副總裁滿鐵幹部獨在大連兩者間最緊密之聯絡恐難甚完善並觀滿洲國內將來之產業對滿國策之圓滑敏速進展此際暫排萬難以期早日將滿鐵本社移轉新京此項意見軍部內關係方面漸爲擡頭俟有何等機會必趨表面化（國通十八日東京電）

吉林省憲兵隊
新設教育部

吉林省憲兵隊本部此次由於軍人素質向上之見地擬新設憲兵教育部以養成優良憲兵目下已在準備中預定於七月一日爲開設期基於滿日議定書日軍分散廢止既經完了滿洲國之治安均歸滿洲國軍憲施行之時而新設吉林憲兵教育部頗可注目云

大達茂雄氏
任法制局長
近將正式發令

前法制局長三宅福馬氏辭職以來遺缺即由還藤總務廳長兼任茲已於十四日國務院會議任命前福井縣知事大達茂雄氏遞補並已於十五日參議府會議通過仰請皇帝裁可不日即可正式發令

吉村分隊長滋任

山城鎭憲兵分隊長鑛田氏奉令調遷遺缺已由總部令委陸軍憲兵特務曹長吉村吾戶繼任於五月六日抵鎭本鎭各機關首領以不及各校學生均行詣站歡迎該隊長下車後逐一酬應即行到部視事聞吉村隊長久歷憲兵職務人極精明對於事務必有一番整頓云

第二回福民獎券中彩號碼

左開中彩號碼列下自康德元年五月二十二日起在各地代賣所（限得彩金未滿壹百圓者）及滿洲中央銀行各地總分支行（限得彩金在壹百圓以上者）憑獎券兌付得彩金（甲乙兩組號數相同）

康德元年五月十六日 滿洲國財政部

彩別	號碼
頭彩 壹萬圓(1)	46.140
附彩 參百圓(2)	46.139 46.141
三彩 壹千圓(1)	8.051
附彩 伍拾圓(2)	8.050 8.052
二彩 參千圓(1)	27.241
附彩 壹百圓(2)	27.240 27.242

四彩 壹百圓 (23)

354	13.240
3.034	16.713
5.905	17.514
6.629	21.470
6.654	23.829
8.519	24.169
9.509	26.526
10.309	29.498
	30.152
	31.104
	36.340
	36.692
	40.543
	43.234
	48.891

五彩 五拾圓 (48)

1.348	2.638	36.110
1.932	3.091	36.622
2.536	3.207	36.764
	3.729	40.685
	3.985	41.020
	4.134	41.729
	4.218	42.583
	5.452	43.129
	5.531	44.551
	7.236	46.010
	10.103	48.257
	12.188	48.459
	13.811	48.472
	13.837	
	13.977	
	14.573	
	15.231	
	16.691	
	17.344	
	18.488	
	22.605	
	22.754	
	22.890	
	23.591	
	25.498	
	26.608	
	27.243	
	29.198	
	33.140	
	33.861	
	35.345	
	35.924	

六彩 拾圓 (240)

20	4.224	5.332	13.671	20.148	27.052	32.426	39.992	46.970	48.682
77	4.241	5.351	13.667	20.492	27.186	32.755	40.035	47.277	48.840
296	4.570	5.444	13.678	20.563	27.277	32.804	40.231	47.396	49.086
430	4.635	5.515	13.895	20.595	27.439	32.897	40.250	47.562	49.334
962	4.667	5.750	13.931	20.786	27.468	33.442	40.300	48.098	49.335
1.418	4.731	6.187	14.102	20.833	27.920	34.054	40.747	48.240	49.367
1.431	4.880	6.382	14.678	21.270	28.033	34.186	40.776	48.303	49.401
1.793	4.980	6.590	14.743	22.108	28.073	34.247	41.590	48.520	49.622
1.867	4.993	6.670	14.802	22.120	28.119	34.397	41.866	48.554	49.830
1.958	5.072	6.842	16.160	22.332	28.462	34.474	41.948		
2.560	5.135	6.939	16.266	22.461	28.884	34.911	42.095		
3.328	5.141	6.974	16.301	22.565	28.945	35.470	42.614		
3.620	5.164	7.627	16.576	22.840	29.076	35.721	42.828		
3.976	5.177	7.675	17.124	22.883	29.443	35.893	42.967		
4.069	5.248	7.986	17.210	22.908	29.905	36.200	43.030		
		8.069	17.380	22.946	29.927	36.331	43.215		
		8.521	17.725	23.730	29.931	36.404	44.015		
		8.668	17.736	23.773	30.135	37.111	44.068		
		8.803	17.868	23.809	30.186	37.216	44.074		
		9.167	17.967	23.836	30.239	37.422	45.013		
		9.512	17.993	24.037	30.458	37.791	45.114		
		9.735	18.023	24.047	30.664	37.983	45.160		
		10.157	18.176	24.434	30.969	38.136	45.269		
		10.622	18.630	25.127	31.625	38.356	45.377		
		10.726	18.633	25.144	31.777	38.391	45.565		
		11.473	19.122	25.733	31.938	38.925	45.741		
		12.046	19.403	26.016	31.953	39.064	45.845		
		12.343	19.479	26.350	32.011	39.306	46.405		
		12.378	19.842	26.380	32.134	39.366	46.550		
		12.427	19.875	26.493	32.164	39.459	46.574		
		13.087	19.935	26.895	32.268	39.508	46.849		
		13.323	20.017	26.932	32.295	39.883	46.901		

七彩 伍圓 (600)

31	1.699	3.118	5.419	7.840	10.671	13.084	16.144	18.055
101	1.707	3.219	5.426	7.923	10.871	13.109	16.175	18.190
220	1.740	3.260	5.535	8.091	10.879	13.140	16.219	18.266
433	1.816	3.268	5.546	8.368	10.913	13.151	16.236	18.297
632	1.884	3.316	5.599	8.402	11.078	13.153	16.407	18.400
548	2.001	3.336	5.643	8.451	11.132	13.369	16.451	18.473
549	2.264	3.342	5.668	8.640	11.143	13.372	16.588	18.672
662	2.282	3.606	5.711	8.650	11.229	13.482	16.591	18.673
725	2.447	3.666	5.917	8.680	11.342	13.660	16.666	18.728
784	2.484	3.670	5.960	8.769	11.466	13.714	16.743	18.736
797	2.603	3.745	6.040	8.798	11.478	13.818	16.874	18.761
898	2.542	3.842	6.062	8.806	11.562	13.908	16.895	18.874
912	2.559	3.846	6.094	8.851	11.566	14.366	16.937	18.900
959	2.575	3.916	6.147	8.904	11.572	14.517	16.985	18.929
1.407	2.616	4.034	6.171	9.044	11.627	14.536	17.020	19.004
1.522	2.686	4.050	6.310	9.063	11.698	14.666	17.085	19.110
1.551	2.946	4.072	6.383	9.148	11.864	14.868	17.101	19.123
1.578	3.041	4.169	6.667	9.159	11.884	14.697	17.120	19.291
1.676	3.078	4.177	6.810	9.190	[illegible]	14.816	17.132	19.383
1.679	3.099	4.189	6.862	9.216	11.958	14.806	17.209	19.398
		4.292	6.913	9.290	11.979	14.966	17.412	19.493
		4.351	6.930	9.313	12.031	14.998	17.434	19.620
		4.396	7.100	9.421	12.206	15.007	17.474	19.726
		4.463	7.203	9.608	12.268	15.123	17.507	19.820
		4.490	7.216	9.880	12.558	15.260	17.602	19.833
		4.563	7.228	9.897	12.613	15.285	17.809	19.816
		4.760	7.246	10.135	12.729	15.604	17.812	19.923
		5.144	7.305	10.140	12.738	15.616	17.851	20.006
		5.153	7.368	10.222	12.853	15.696	17.864	20.261
		5.158	7.432	10.272	12.950	15.679	17.864	20.348
		5.191	7.612	10.516	13.001	16.066	17.979	20.354
		[illegible]	7.687	10.653	13.080	16.138	18.022	20.396

20.637	23.007	25.578	28.319	31.279	34.766	37.410	40.065	42.466	45.447	48.401
20.659	23.104	25.961	28.513	31.294	34.796	37.464	40.097	42.603	45.473	48.503
20.751	23.122	26.173	28.626	31.515	34.810	37.481	40.235	42.725	45.654	48.612
20.756	23.174	26.245	28.875	31.564	34.822	37.547	40.272	42.854	45.681	48.836
20.985	23.190	26.253	28.989	31.811	34.860	37.615	40.355	42.871	45.824	48.873
20.987	23.206	26.319	29.049	31.884	35.061	37.647	40.463	42.912	45.915	49.157
21.260	23.420	26.465	29.147	32.421	35.073	37.656	40.667	43.084	45.962	49.180
21.296	23.457	26.466	29.350	32.450	35.095	37.832	40.741	43.204	46.066	49.209
21.302	23.483	26.521	29.461	32.586	35.108	37.997	40.762	43.226	46.078	49.359
21.310	23.584	26.567	29.490	32.607	35.123	38.007	40.683	43.252	46.125	49.437
21.311	23.596	26.620	29.531	32.671	35.305	38.009	40.929	43.254	46.212	49.566
21.347	23.977	26.645	29.714	32.721	35.364	38.112	40.943	43.307	46.240	49.604
21.348	24.021	26.667	29.746	32.916	35.437	38.341	40.957	43.527	46.282	49.719
21.390	24.166	26.677	29.824	32.926	35.553	38.359	41.025	43.541	46.334	49.815
21.653	24.335	26.796	29.876	32.977	35.655	38.470	41.154	43.664	46.309	49.830
21.672	24.436	26.803	30.040	33.145	35.707	38.574	41.258	43.631	46.376	49.895
21.748	24.477	26.999	30.074	33.181	35.845	38.673	41.265	43.768	46.504	
21.766	24.556	27.294	30.287	33.219	35.876	38.706	41.466	43.807	46.891	
21.822	24.660	27.310	30.449	33.372	35.984	38.811	41.553	43.810	46.990	
21.829	24.728	27.317	30.533	33.494	35.992	39.052	41.568	43.899	47.185	
21.896	24.747	27.386	30.536	33.586	36.039	39.108	41.682	44.017	47.364	
21.960	24.834	27.491	30.598	33.694	36.218	39.234	41.777	44.069	47.424	
22.038	24.895	27.550	30.629	33.772	36.266	39.237	41.925	44.167	47.462	
22.246	24.884	27.771	30.634	33.882	36.271	39.332	41.982	44.309	47.596	
22.376	24.902	27.839	30.667	33.952	36.401	39.543	42.011	44.526	47.605	
22.382	24.959	27.944	30.671	34.093	36.683	39.784	42.114	44.649	47.781	
22.613	25.122	28.075	30.672	34.194	36.685	39.786	42.200	44.668	47.937	
22.635	25.133	28.097	30.803	34.265	36.750	39.811	42.258	44.630	48.076	
22.748	25.303	28.171	30.953	34.354	36.842	39.915	42.385	44.808	48.205	
22.852	25.331	28.197	31.020	34.535	37.033	39.936	42.322	44.923	48.227	
22.927	25.473	28.206	31.086	34.561	37.374	39.963	42.404	45.034	48.350	
23.024	25.502	28.227	31.201	34.672	37.396	40.006	42.464	45.125	48.393	

末彩 壹圓 (4.999) 與頭彩末字相同者 ○

痔疾家庭療法

輕痔疾是
奪取生命的重病
現正病症之增惡期
怠於治療悔於無及

誘致人體諸機關起故障況抗病力薄弱之人急激痔疾惡化余病併發全身弱衰遂成不可返悔之事矣

敷衍一時有危險

故痔疾於肛門部稍覺痛痒最爲緊要須即刻一適法治療今日其較外科手術効果的即依藥物之所謂保存療法是也此乃一般所共認者故其最要者即藥物之選擇也然只止一時之痛其於不知不覺中病狀進行反有毒菌侵入等之危外難症之移行何在少數故最要者即覺肛門部有斯症之感覺即在其時即用有効之良藥以治療之也

自滿與梅毒氣

自昔有云人無不自滿與梅毒氣者其梅毒氣之療法今日已告完成故斯症非常減少然一方面

我國年々歲々之痔疾患者爲數甚多誠難療之病症也同時因痔疾而喪失生命者亦大有人在蓋痔疾之特徵與他病大有不同其初期時僅於排便時稍覺痛痒而已自然怠於治療其患部係於肛門尤爲婦人之所然也延專門醫士診治實覺麻煩故不知不覺則病症漸次蔓延惡化矣

可怕的痔疾

於初期所起痛痒之痔疾如治療稍遲即行惡化而奪生命所謂死病關之莫不不寒而慄事實上直接間死於痔疾之患者爲數良多決不可等閑視之病症也

元來痔疾之原因爲痔靜脈之鬱血即血液循環不良之起因吾人之體內有血液全身押流之動脈與一度使用舊血收歸心臟之靜脈而肛門正當靜脈四面八方集中之焦點也如斯或便肛門受涼或因便秘下痢便通時激烈怒張或因姙娠胃腸病等壓迫肛門部則痔疾脈之血流疲鈍即呈鬱血狀態而結痔核肛門付近之組織漸脆即成裂痔血液淋漓所謂痔出血是也或肛門之周圍生無數之化濃瘻孔遂成痔瘻

痔疾奪取生命

不料痔疾如斯關重一但破裂則能急速奪取生命此謂死病其患部自體的一日不息的排出體內之污物一旦侵及肛門部則體內之全精力－エルネギー－總動員以行自療作用即胃腸欲急速吸集榮養分異常開始活動以其勢力之應使過甚其又一痔疾根本原同之靜脈鬱血之個所以欲早速除去毒血以致心臟部淨血輸送過度之活動以此極端之努力

故痔疾之疾患者必如蓋印形之勢而胃腸病心臟病併發矣故雖抵抗力過强之人如痔疾不根本的治療則如上所述全精力之大半爲其消耗殆能

世界初成功的
葛利子克（ガーリック）療法
痔之病因治療藥發見

痔疾如此始彼之手術從來之醫學的見解最近則一大變化不加手術以藥劑解除患所之病的組織即藥物療法爲最優之良方此乃一般醫家之加療原則誠堪注目之現象也

但如前所述僅一時的止痛痒之藥物倒反有險藥物之療法以止血收斂鎭痛之効是所無論再進一步非有充分的保溫殺菌力及藥劑自體內非有豐富之諸榮養素則不能相當之治療本諸此意故新發見之葛利子克療法首自池上豐博士及諸醫推獎之オセロ痔滅膏オセロ痔坐藥此乃配以痔治療好評之德國諸藥劑富以保溫力向局部浸透以消散病因的痔靜脈之鬱血

而葛利子克療法之最特色之處即藥劑自體內含有維達敏各種、阿米納酸、鐵鹽分含水炭素等等榮養素向患部吸收、則新健康肉芽促進病症之組織次第縮小途而驅逐之、如罹病以前肛門部組織之代謝終了時則痔疾癒矣

以右之二大作用爲主繼之本劑貼布挿入之通經之現象止血鎭痛收斂凡痔疾共通之症狀悉能治療痔核、脫肛、痔出血、裂痔、痒痔、痔瘻等之輕重症以自己之手不割、不灼、不痛、準有充分治療之効果誠不期而得的福音也

藥價 三十錢、五十錢、一圓、二圓（オセロ痔滅膏）五十錢、一圓（オセロ痔坐藥）全國藥房均有直接希望者請以郵費十錢海外三十六錢、加入藥價向東京銀座一ノ卅五オセロ洋行（振替東京七五〇〇三番）購求藥物即寄

試用藥
說明書贈呈

藥之本體爲何性質不能明瞭發表之現今之痔藥與本實効之痔藥相差幾何請爲試驗起見來明片索要即將無臭蒜劑オセロ痔滅膏與說明書無費贈呈

東京銀座一ノ卅五 オセロ洋行

大連市伊勢町 代理店 福音公司

大連市浪速町 奉天市加茂町 代理店 日本賣藥會社

沒有一個人是安全的

腸中廢料微有積滯人所難免但苟聽其漸積而不設法清除之則口臭之患君不自知已拒人於千里之外矣欲保安全務宜不時服用清導丸此丸係著名韋廉士醫生藥局之完美潤腸品功能維持腸胃工作康強如是無腐敗食物之留滯斯無口臭之發生矣山西遼縣芹泉鎮毒品稽查隊隊長李君漸如來書云『鄙人常備清導丸于家中凡口臭腹痛神疲體倦等症服之無不輒効月前內子忽患暈眩頭痛鄉間無有醫藥姑與清導丸數粒以安其心不料服後病竟霍然眞良藥也』凡欲免避口臭俾交際無碍事業成功者不可不備清導丸請君即日向經售家置備此性和效大之潤腸品一瓶或向上海江西路四五一號韋廉士醫生藥局函購每瓶七角六瓶三元五角郵費免收一切信件可由奉天和記洋行轉上海韋廉士醫生藥局

PINKETTES

銀粒仁丹

大懸獎
十八金金手表或頂上麵粉
其他大彩品懸獎宣傳新售中

麥風送至　冷熱無常
要保身體　請吃仁丹

常治
消化不良　開胃整腸　頭痛眩暈　食傷　惡心嘔吐　惡醉宿醉　滋養補血

日滿大團結的表徵
滿洲藥盒
象徵五彩大滿洲國國旗「一人必帶一個」之眞摩登逸品

銀粒仁丹三十錢包內實添附

常備神藥仁丹總行　大阪　森下博營業所
仁丹滿洲總經理　大連奉天　日本賣藥會社

君患肝火否　我有潤腸丸

肝火中燒、最易激怒、世人往往因小不忍而亂大謀者、由於憤怒、實由於肝火

君有肝火否、盍服第威德潤腸丸以平之、藥料完全植物質、毫無刺激作用日服二粒、肝氣不作、祝君前途更多勝利

價格低廉祇售兩角

第威德潤腸丸

各大藥房均有出售

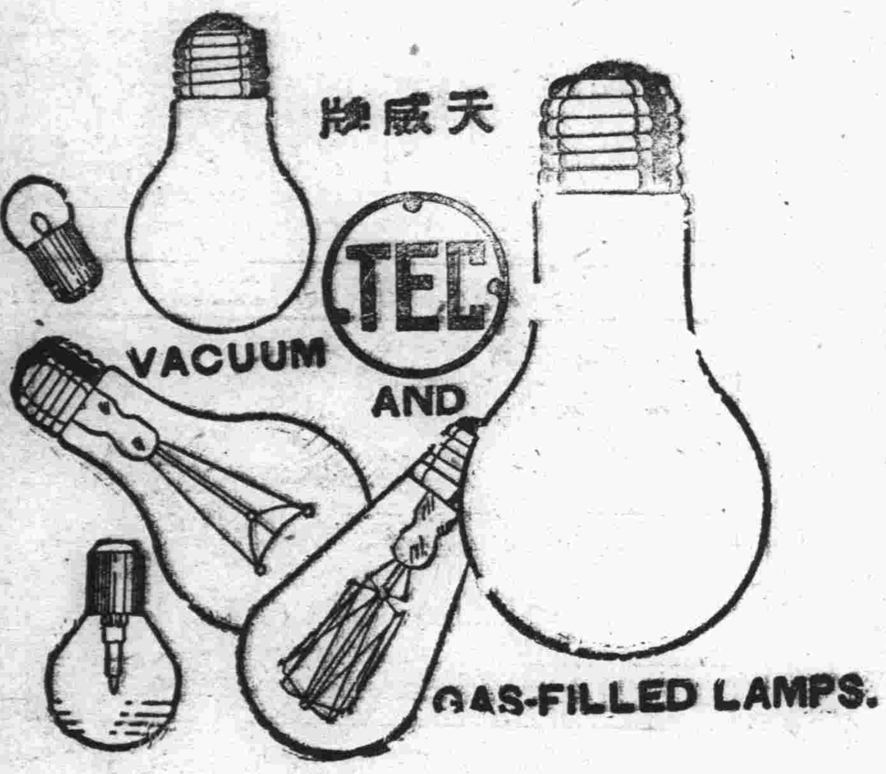

註冊商標 TEC

天威牌

PATENT NOS.

26532	39255
26652	39448
27913	42161
27914	43800
28789	43745
29954	45490
29955	50470
32153	60381
32366	62921
34530	71092

天威牌珍珠淡氣泡

敝社所新發明之珍珠淡氣電泡乃由光學專門技師在敝社直屬之研究所考查世界各國照明學理加以技術的方法而造成者材料特佳外容美觀內面磨砂光亮雖強決不眩目其放射之光線緩而和清而爽視之婉若珍珠故名之其外壳全面非常光滑故汚垢積塵等決不妨碍而易於拂拭無論何時可保其特殊潔净之面目及於吾人衛生上大有裨益焉其內容乃選純精炭絲復充於瓦斯淡氣其放出光線借賴瓦斯氣之助光亮特強故消耗電力藉得節省顧此珍珠淡氣電泡中外馳名爲各界所歡迎者此番敝社爲酬謝東省之主顧起見特大舉輸入以資貢獻伏祈各界賜顧無任歡迎之至也

東京電氣株式會社

大連市連鎖街本町通　電五二五五
哈爾濱埠頭區地段街　電四七七五

CLUB

双美人牌

固拉普之化粧品

香粉　雪花膏　牙膏

奉 天

自來水審查會議 討論供給辦法

市署函知警廳保護樹木 倘敢折毀即行捉獲懲罰

奉天市政公署鑑於奉天人口逐漸增加自來水一項惟恐發生不足之憂故於日昨十六日上午十時於該署之會議室內召集關係人員舉開自來水審查會議討論今後之完善供給辦法云

市政公署對於街路兩傍栽植的樹木是很注意的有未曾栽植的街道本年已派工人分別栽種齊全而已栽未活的均按數補栽以備全市綠化實現惟有一般無知的商民不但不知澆灌反有任意拆毀的此種的行爲殊屬非是今爲保護路樹以期全市變爲綠化計於日昨函知瀋陽警察廳飭屬隨時保護市內樹木外並須責成各商民凡各戶門前栽植的樹木該民等應隨時澆灌以免其枯乾並加意保護而免被無知的商民拆毀等情該廳據照來函當即轉令各警署所對於各該管界內道路兩傍的樹木加意保護外倘有無知人民拆毀樹木者即行捉獲送廳罰辦云

瑣事拾零

△乃妻失踪來城尋找● 城南十王墳村民趙錫永年二十六歲於數年前娶妻潘氏二十五歲自過門迄今子女並無所出復因家計窘迫潘氏竟於二年前來城與人傭工趙某因家務無人照料對於伊妻傭工的事情很不滿意故時常來城尋找該潘氏自進城傭工後頗有改變的心思惟尚無相當者趙某亦恐其妻被世俗所染故立逼歸家該潘氏不得已遂隨夫歸其妻家住無多日於十四日竟乘機來城目下尚無一定的住址其夫趙某事後查覺在附近及親友處找尋無着日昨始來城在各老媽店尋找之中未悉將來能否找回云

新 京

國稅科派遣 赴日察視團

新京財政部國稅科當局應各方面之要請組織稅務視查團其加入者爲吉黑権運署長魏宗蓮新任吉林稅務監督署長劉紹衣黑龍江稅務監督署長高乃濟哈爾濱稅務監督署長坂田純雄熱河稅務監督署長張承元諸氏由國稅科田中事務官之引導於昨日午前九時搭乘滿鐵快車南下東渡赴東京大阪廣島京都橫濱名古屋友邦各大都市稅關方面視查見習定預六月中旬歸任云

新京站發起赴京圖線旅行 龍潭北大山

新京鐵道當局最近以京圖線之吉林北大山龍潭山等處之櫻杏梨花盛開正乃士人踏春野遊之時特爰發起旅行探勝團預定團體會費計加入每一人交納車費三元五角但童子減價爲二元五角其旅行時期爲本月二十日午前七時三十二分自新京站出發十時三十分到吉林向北大山探勝訖當日午後赴龍潭山及平山等處旅行同日午後四時二十分由平山出發於午後七時五十五分歸京云

日警署注重建築

新京頭道溝日本警察署保安係近以附屬地內空曠場所建築樓房平房者現已分別開工惟綜查一般建築之危墻支持片墻直立種々危險工作及不良計劃等建築殊實有害居住安寧日昨特令部屬對以上等事實進行調查取締云云

中央觀象台 計劃設分台

新京滿洲帝國政府中央觀象台最近爲觀測黑龍江及興安北分省地方氣候起見決定在黑龍江省黑河地方及興安北分省海拉爾地方設立觀象台兩處云云

西 安

取締攤床之規則

西安縣公署鑒於邑內小販攤床均任意設置雜亂無章既礙觀瞻尤妨交通如不設法規定殊不足以整市街故由縣署規定章程八條凡小販攤床均須遵守不得違背至規章大意指定所有邑內攤床均設於洋灘線裡攤床種類分爲三等以次等五分每月只繳一次月底施納捐計一等兩角二等一角三行攤床如新設或停時須報告市政科不准隨便主裁上列規章辦法已經西安縣公署佈告週知云

飯票將失効 持有者速兌換

西安煤礦公司於金融未能統一之時因發給工人薪餉缺少零幣特由礦內營業部印發一種飯票要以資便利其飯票數目分十錢四錢二錢一錢四種原擬暫用一時久不即可收回詎知竟流行全縣與國幣無異致許久未能兌收殊非該公司意料所能及頗引以爲憾故本年歲首公司即派人逐日到商號兌收時間雖久仍未換竟現在省署已有訓令到縣限於六月底飯票失效持有者速向煤礦公司兌換國幣等情當經縣署轉函煤礦嗣准答覆仍以上列辦法積極兌收刻已由縣報省幷佈告閭邑商民迅速兌換飯票以免屆時作爲廢紙云

鐵 嶺

因秩父宮殿下將來滿 縣長赴日緩期

本年秋季或可實現東渡 省公署令行縣公署知照

鐵嶺縣公署頃奉奉省公署快郵代電開爲令知事查前擬定組織縣長赴日視察團定期赴日等情業經通令各縣長報名參加在案茲因友邦將派秩父宮殿下來我滿洲所經各縣縣長須招待及歡迎歡送縣長赴日視察應即暫行中止決定延期東渡至於究在何時實現縣長赴日尚未決定但最遲於本年秋季或可成行以俟決定後再行通知

樺 甸

王署長整頓警務

本縣第一區警察署署長王公淮東學品兼優曾充大連日警署要職多年故對於日文日語異常諳練前充虎林縣參事官之職乃對於所服一切職務頗極熟手此次自充署長以來則對於警務應行應革積極加以整頓日見起色屢蒙上峰嘉獎近來尤百般認眞遇事秉公人極和靄凡遇有違警者立即排解息事似此署長眞爲人民造福不淺云

安田耕參事官 因要公晉京

本邑參事官安田耕氏因本處地方應行要件數種必須晉省於日前已首途赴省該氏熱心公務一方面又維持民艱轉赴新京誠可謂樺邑人民之慶幸也

鳳 城

青年團賑濟 函館大火災

本邑青年團見義勇爲惟恐後人刻閱報端得悉友邦日本函館大火災情甚重激發惻憫之心興辦慈善之事擬於月之二十七日假鳳鳴茶園表演義務劇三天借募捐款以便輸將而施賑濟云

延 吉

組織民間自願警

縣屬五區東盛湧鎮全市商民以青紗障轉瞬即屆匪患若不預防必遭意外近由士紳吳子岐宋凌雲等發起欲求維護本市之安全非有相當實力不克奏效故於月之十一日召集全市商民討論自衛辦法當議決組織自願警以自維並推吳子岐爲代表陳情到縣聞縣署已允准以依辦法訂定之指令發下後即着手組織矣

農 安

前曾拐款潛逃 今又謀欺孤寡

農安伊通河東住戶吳姓因有財產一生不患溫飽惟恨夫妻年均不惑尚無子嗣因宗嗣爲念迫不及待故於去歲與族姓某妻夥度名稱過繼爲子惜未通戚族明立繼單後因妊婦不賢懸有悔意日前吳某暴病故去成喪未殯欲乘勢邀請親友書立繼單當時母子分出邀人不意吳妊岳父王某性最不良慣於詐欺取財今見孤兒寡婦易欺故生謀產之心乘其母子外出與女合謀代撝擅立繼單並將吳某草草掩埋蓄意吞產追孀婦返理論不服遂控經第一署傳訊時不但欺寡謀產且聞王前在新京某界充差因斷欵潛逃已有通緝刻在偵查之料能否不究尚難逆料云

東 屏

曹巡長克盡厥職

東屏鎮鐵路巡長曹翼青氏忠誠和靄品學兼優自任職以來勞苦昭著對於商民頗聲載道其士兵等皆竭力服從於月之九日午後一時許經守望巡警盛天祿瞥見有一滿人由建設水塔之庫房內負出鐵絲子一捆行步愴惶即知其爲竊取家時聲喊該竊者見事不妙當將鐵絲擲地撥腿就跑如是守望巡警盛天祿報告巡長曹翼青氏該巡長立刻帶警協同五區尾追至白銀哈了處將竊取之人名李春田者拿獲現在已送洮南法辦矣

舒 蘭

李隊長殉難 官紳開會追悼

本縣城於月之七日駐防于橋溝警察第三中隊長李香馥暨從警十餘名來縣請領餉糈領訖返防以便發放不意行至中途距縣城六十里許腰嶺子地方突遇股匪卅餘人携有機槍兩架雙方相觸當即鳴槍奈匪多兵少是以寡不敵衆卒將領欵搶去並擄去匣子手槍各一支當時官兵逃亡而李隊長香馥殉難身死縣署警局聞訊後即時派隊前往追擊外並於九日在縣城東門外設迎柩祭於十日在東門裏關帝廟開追悼公會屆時縣內各機關暨商民代表等均蒞塲奠祭以誌哀悼云

海 城

韓大隊長率隊尾追 胡匪由岫逃遼

久在二十兩區焚殺搶擄 難民紛紛避難城鎮

二區轄境三家子村公所報告當局謂於十五日晚十二時許突來幫匪二十餘名當夜將副村老達堡住戶何殿玉何家會趙寶成等綁去駐析木城徐署員聞訊之下即率團丁警隊等前往追緝因山勢險峻匪等已帶票逃往岫界又同區蒲草峪村董報告於十四日午後二時忽來胡匪十數名各持大槍將村民裘福純裘文會及少婦任范氏等綁走當村團丁聞警後即帶隊追緝匪等竟於飄忽之間逃往岫縣邊界矣按本縣東部匪氛日熾雖爲害不大然今日綁三箇明日拉兩個附近村民自然惴々不安是以近日搬往城內逃難者日多一日丁茲農夫播種之時邊境屢傳警耗誠屬二十兩區人民之不幸云

本縣警察大隊長韓德生聞胡匪在老達村綁去住戶賀子貞等三名逃往岫界各節曾誌前報茲該隊長聞訊之下即傳令駐東大嶺之二三中隊及自衛團羅指揮並二區王署長等即時由接文案整隊出發向東搜剿行至岫界礙子溝與匪接仗兩時許匪不支復向東竄韓隊長意猶未捨繼續追逐在岫八區之南麻谷又與匪首北來好天得等稻匪相遇遂下令開槍匪等又紛々逃往遼界刻韓氏見匪去已遠遂整隊歸東大嶺此役我軍並未損一毫云

邑東林童峪村地處山僻每感交通不便地毗岫界時有鷄犬驚慌以致居食不安擇途避難每當長昏之際扶老携幼折去城患人滿專於十二日前夜有胡匪一夥惠顧該村竟將羅某柴草梁燃着火光騰天宇宙爲之一變一時村民手足無措張北顧南東逃西奔天高地厚徒喚奈何匪乃乘機欲施工作時有羊角峪村公所保甲一隊駐防該村隊長樊振山聞風趕至奈人少勢孤衆寡難敵異想奇謀用疑軍之計數處鳴槍始將匪人嚇退遠颺岫邊該村得此無恙誠可謂不幸中之幸云

海二區東南與岫八區毗連再東與鳳遼毗連現在海二區東大嶺石頭寨接文案蟒洞峪岫八區黑峪奪輿谷花紅谷大房身對子谷珠現屯一帶胡匪猖獗如故家道小康者俱已逃避城鎮隱藏時有因離家日久回家探望到家未久忽被胡匪架去亦有家資僅可餬口者欲逃則無處可逃欲守則晝夜擔驚無奈晝則耕田夜則露宿山林間偶不小心被匪架去胡匪常云若得一個窮汗也比一個搜犢有油水輕則毒打重則勒贖時有因此傷命者現在之事越出越奇男子不敢在家晝夜藏避忽於月之十一日在岫八區對子谷村架去老少男女票八名至今無有頭緒故一般避難之民絡繹不絕云

海二區東數村與岫八區接壤山高林茂胡匪據爲巢穴上年各村立聯庄會有自警團自衛團等名目無非一村有警各村丘相援助故匪徒斂跡不敢出現有名目之匪首多有落網者無名之匪亦有棄邪爲正漸爲良民者自上峰繳槍後胡匪聞風乘機蠢動在海二區東境毗連岫鳳遼邊界一帶忽來忽去村民防不勝防有家者只得避難他鄉無產者只得在家株守也是晝則隱匿夜則男女老幼露宿霜天之下近數日間十區材木溝綁去人票十餘名當時被匪擊死數人二區蟒洞谷同房身綁去人票數名在郭家溝綁去數名在岫八區對子谷村綁去女票數名於月之十五日晚又在海二區老達堡綁去賀子珍等二人又在蒲草峪綁去裘某二人外有逃來某姓老婦人一名云

洮 南

集會結社 須得許可

洮南警務局蒲山指導官對於維持治安方法講求不遺餘力刻以施行帝制伊始青沙將起彼不肖份子難免各處活動密秘開會結社作惡宜傳擾亂社會治安而本埠縣警當局對於此點未定有取締辦法該指導官以爲此事關係社會治安極行重大遂與翻譯官劉龍章氏詳加討論當日議有辦法嗣後嚴行取締人民之私行開社結社如有正當招集開會必要於警察法第九條不相抵觸時在開會前九小時呈報就近警察所備案若不得官方許可之開會文含有反宜傳性質之印刷物品一經查覺定必扣留嚴加懲辦不日當佈告商民知照注意云

遼 源

彭司令官 赴奉會議

遼源警備區司令官彭金山爲嚴整軍務紀律赴各轄區校閱於月之十二日返遼十三日又乘客車赴奉天省警備司令部參加旅長會議云

三班學警開校式

本縣天齊廟設立之警察訓練所其第二班學警業經畢業茲第三班的學警卅名現已召足額數定於月之十六日舉行開課式是日警務局長及檢井指導官等親臨教練所對卅名新學警加以勉勵之訓辭云

李會長未歸來 施粥難決定 難民引領以待

本縣二十兩區因邊縣鬧匪以致村民流離輾轉盡日在山奄中避難此間所集之賑粮亦不得而食本城士紳擬將此項粮石委託紅卍字會代爲放粥藉賑救助等情曾誌前報記者於十六日午躬赴卍會面謁劉院兼崔會長大意謂聞放粥救濟災鴻一事官紳很希望卍會分勞在北門外公立醫院地址救濟此驚慌無措之東區災黎未悉貴會能否辦到當經崔劉二君委婉答覆云救濟難民是卍會惟一義務此事極端贊成惟首席會長李光輝刻間因公赴營口待伊還歸時作一度之磋議始能決定可否云

清理田賦 仍照前例

本縣田賦原有清賦一科凡民間之田畝如有浮多者准其自報若本主不報經第三者查知確數亦准於照章報領以便投稅此事自事變以後業經停辦矣現縣當局以此舉與國與民兩有裨益因此請呈省公署批准清賦一項仍歸原狀云

縣長赴日即展緩

本城縣長尹善符前此有赴東瀛之舉藉以觀光上國名節曾誌前報茲據縣署確息云尹縣長在整裝待發之際復省接署來令謂鄰邦秩父宮殿下不日來滿視察經過各縣分時須預備歡迎是以東渡之舉尙須從緩云

小說 血愛 （四九）

蘇德曼原著 成紹宗譯

——我早就應該叫人修的他摸着那破的橋欄自言自語、接着、好像忽從夢中醒了似的、他奔向河岸去、可怕的實情漸漸在他腦子裏面鮮明起來、不管他的什麼荊棘他脚踏在樹根上面、藉着他的佩刀之力、他—帶着怎樣的威動喲！—把那不幸的屍體拖了攏來、臉兒比死者自已蒼白的他、把那實貴的擔荷擺在沙上、從他衣上、水成條地下流

昏昏的、他本能地用他的佩刀急急割開上衣、襯衣上面滿染着血、他又撕開襯衣這才看見在乳下面有一個細而深的傷痕、一條紅的細流還從那兒冒着

他明白了一切、槍聲、南尼的叫而不應、埋伏、這可憐兒把他救了、一陣憤怒攫住了他、他要好好地同這些可詛咒的鄉人算一次賬、算那放火、那加於他的恥辱、南尼的謀殺的賬！南尼這可憐兒不再活了的意念使他倒在屍體上面嗚咽、他這樣半昏厥的留了長久、接着、他站起來、用臂抱住死者的腰身把她移到高坡上面、他負着屍體回到了島上、他有三次氣喘々的倒身跪在地上疲勞迫他把親愛的屍體擺在那些圍繞着園丁小屋的棘叢之上、因爲他怕自已完全昏過去了、這就是葬老子爵的那個晚上他雖着南尼滿身帶血躺着在的地方、那時、月光還能許他小心看護這個少女、還能許他設法使她蘇甦、現在、是什麼都不能使這個最愛的身體重新溫熱、這兩隻手不會再給他以撫摸這雙眼睛不會再送他以一個多情的心的甜蜜禮品

—他們殺的是你、哦！可憐的南尼！他喊、他神經質的大笑了一聲、他的太陽穴顫動着、他覺得如果那兩隻大大的白眼一加他以責備他就會要瘋了

他振作了一下、站了起來決定要把南尼的遺骸去藏好以免斯南登人想來消滅他們的陰謀的痕跡、

他想去求援於牧師、因爲這是他還能信任的唯一的人雖然他曾當衆辱過這可憐兒他或許會拒絕掩蓋這個罪惡所以波萊決定要去把他從睡夢中拉出、帶他到島上來、以便將來有人去做這種卑鄙暗殺案的見證

本社啓事

逕啓者茲委任孫秉祥君爲龍井村分社附屬圖們鎮代派處經理嗣後各界如有訂閱報章登廣告者希與孫君接洽可也此佈

本社啓事

逕啓者茲委任田澤厚君爲龍井村分社記者嗣後各界如有訂閱報章登廣告者希與田君接洽可也此佈

本報緊要啓事

本社向吉林發送之報十二、十三、十四、十六、十七日之部份在新京驛與吉林驛之間竟行紛失遂致不能配送現下向鐵路當局交涉中至對前記紛失之部份乃特再印再送惟對讀者抱歉良深幸乞原諒

本社經理部啓事

藥性和平保無流弊無論新舊煙癖男女強弱保險平安戒除飲食加增精神爽快作事如常九粒精小攜帶便利清血解毒無上特品凡經嘗試必知名實

價目 每瓶六十粒入 每瓶現洋武圓 每打現洋武拾圓

特告 新製小粒乙種六十粒入 每瓶現洋壹圓武角 每打現洋拾武圓

總發行 奉天小南門裏大街路東樓房 陸華大藥房

外埠代理 ▲安東陸華藥房東 ▲營口增進復春堂兄弟藥房大生 ▲東瑞祥泰 ▲千金藥信仁堂、 義和新民大德藥房 ▲昌遠陽 ▲本溪祥豫昌協盛廣 ▲昌圖吉 生醫院 ▲長春躍庭藥房 ▲吉林毓生藥房 ▲大石橋衛生復 泰報館 ▲大連康德記藥房 ▲奉天晨

各省馳名斷癮聖藥

康樂飛輕丸

安全斷癮 毫無痛苦 輕者兩瓶 重者半打

瀋陽有聲電影院

五月廿日至廿一日（祇演兩天）

空郵俠血

盼眼欲穿、姍姍來遲的環球影片公司航空巨片

本院陸續租到佳片極多、本月祇得犧牲演映兩天、諸君注意！

提倡空郵發揚尚武 因公忘私見義勇爲 拯救危亡自愿犧牲

二十世紀之世界、不容在地下爬、應該到天上飛、本片攫着這個宗旨、義意深長、難得之作

以生命換取威風 呈飛行技術之大觀 因雲霧而冒巨險 開航空影片之紀元

介紹劉壽山大醫士

醫士劉壽山係山左之望族自幼攻讀醫書精研岐黃南北大邑到處頗得社會之歡迎劉君於民國十九年由北平到大連醫學研究會考試合格發給證書於後在金州二載對於醫學尤有深造客歲來普寓老集義牛藥房縣壺問世其於患者謹慎治療貧富不分因此聲譽日大成效昭彰非先生診斷精確醫學深奧易克致此鄙人等以著友有疾多經劉君治痊感謝之餘特爲登報以表微忱並爲介紹焉

介紹人

王精義 曲敬修 孫殿臣 孫仲三 于溥泉 王振祥 曲香亭

薛慧堂 曲日周 姜壽臣 吳海波 鄒石菴 滕敦武 梁輔臣

孫良臣 臧壽堂 梅春圃 傅子岐 劉隱山 顧純之 劉省三

盧春圃 張松五 呂秀峯 孫乾一 吳足三 劉致甫

奉天 同仁藥房

經理德國 天德良藥啓事

東華門外電話二七三一

本藥房在奉天獨家經理德國天德拜耳赫斯脫各種良藥及血清茲爲酧謝主顧計批發零售一律廉價並備有東西各國原料成藥如蒙惠顧無任歡迎

北京青蓮閣湖州筆到京

逕啓者敝莊在北平開設歷有年所製作之品倍受各界歡迎茲爲應付滿洲帝國各界需要起見特將精製之湖州筆徽州墨大中小楷各種毛筆大批現貨運送到京照定原本破格大賤賣並承蒙鄭國務總理大臣閣下賜予本閣主人贊辭文曰「高君翰樵製筆甚妙鄭蘇戡喜用之以告學者」各種最優製品現已備齊如蒙惠顧無任歡迎

北平琉璃廠青蓮閣主人 高翰樵啓

新京總經售處大經路四馬路口滿 彝寶齋南紙店 電話九號

雙鷹牌煉乳係根據最新發明之科學方法製造保留所有維他命成份故對於營養嬰孩用雙鷹牌煉乳最爲適宜雙鷹牌煉乳適用于調和咖啡及紅茶能補身體壯實筋骨强健心房應常服雙鷹牌煉乳

滿洲國總經理 英商 祥茂有限公司 哈爾濱南崗義州街一一九號 電話三三一三號信箱一三三號

雙鷹牌煉乳新京吉林總經售處 新京大馬路 海產茶葉 會通達商店 自働電話二一二五三番

長髮生毛聖藥

富美納音

含有殺菌力、長髮生毛、培養毛根、防止脫落、效驗卓著、

毛髮爲角質所變、由網狀部生出、亦即皮膚之一部、人之腦髓、藏收於堅固頭蓋骨中、頭髮能禦避外部寒熱之刺戟、眉毛能防止塵埃之入眼、故衛生上極爲重要、且外觀上異常美麗、其養毛之法、第一在使之清潔、第二與以刺戟、第三殺法培養、夫年老、疾病、或身體衰弱、均可使毛髮脫落、宜保身健體、常以頭油擦抹、櫛篦梳洗、兼用富美納音、管保髮黑色艷、不致脫落、槪因此藥能殺除病菌、並使毛根血液循環周流故也、

富美納音有三大作用

一、殺菌作用 此藥殺菌力甚强、故能除盡毛根之一切有害黴菌、皮膚自然健壯、

二、刺戟作用 藥力刺戟毛囊、活潑毛根血液、促進生毛機能、

三、營養作用、能培養毛根、使之吸收營養素、則毛髮易於發育、恰如草木、施以肥料、在根幹其枝葉自能繁茂也、

醫界泰斗日本東京帝國大學教授醫學博士田中友治先生參酌毛禿原因、採治療最新學理、珍取貴重藥料、應用化學方法、配合生髮要藥、富美納音、最爲經濟、安全生髮、一經使用、必得良好結果、

富美納音之效驗及所治病症

●禿頭病●少禿●斑禿●眉毛稀疏●産前産後脫落●病後脫落●浮皮病●梅毒等脫落●男女應有毛之處而無毛等症

富美納音之藥價

大瓶 日金五圓五角 中瓶 三圓 小瓶 一圓六角 外加郵費四角五分

凡各通商大埠均有代售 如欲直接訂購、請將藥價先行匯下、當即寄上、不誤有錯、

奉贈說明書 如欲索取者、請函知敝藥院、即行送上、不取分文、

富美納音總發售處

日本東京芝區田村町六七番地 東京藥院本行 電話（芝）一八一七番 郵局振替東京六〇一〇番

日本大阪天王寺區石ヶ辻町一四番地 東京藥院分行 電話（天）一六二四 郵局振替大阪五一八二番

政海津梁

法蘭西與滿洲國

駐哈法國總領事路意司雷諾氏、于最近期內、將利用其例得之休假、錦歸故國、日前曾與在哈之俄國記者談、發表關于法滿之問題數種、茲撮錄其要意如左

「最近予將離哈回法、此行純係利用例假休息、初無任何任務之可言、抵法後、予將自動向法國外交部報告關于滿洲之大概情形、實際上立論遠東問題、在法國外交政治上之地位、固不如中歐德與之重要也、然余藉此良機、而作一正確報告於本國政府、當非無補、抵法後除向政府作公務上應有之報告外、間或向各政黨財團作公開談話、以闡明滿洲之實狀、蓋截至最近所有代表法國財團之來滿者、純由私人遴派、並非政府之意志、更無政府任何之使命也

滿洲國宣揚之『門戶開放』主意、業已引起世界視聽、在商業不振之今日、能給私人財團一相當刺激、以爲在滿洲或有投資之可能因而法國之資本家、與企業家、亦食指欲動、而迭派代表、來滿實地視察、倘滿洲之治安良好、而能保障一切、則法資入滿、自有相當之可能、且非僅法人之資本、能源源而來、即其他國家之資本家、亦必群集是土也

今日滿洲之治安、與兩年以前相較、實有霄壤之別、胡匪之滋援、雖未完全肅清然大帮股匪、已不多見、即劫車事件、近日亦鮮有所聞至其實際情形、與歐美所傳謂爲有組織之工作者、則大相徑庭也

法人在滿、實有經營各種實業之可能、而鐵路一項、尤爲合宜、維其安全、須有充分之保障、自新國政府之種種設施觀之、則治安秩序日趨鞏固、夫國際通商之與國體承認與否、實質上無重要關係、而法滿之貿易關係更無佇候、兩國正式復交之必要、至於正式承認問題、因情形過于複雜、最近期內當無實現之可能、蓋此問題與國聯之關係過大、故非一朝一夕所能解決者、至於非國聯會員國、因其無規約限制、固可自由行動、相機處理也

邇來論者每謂法國在中東鐵路有若干利益、鄙人以爲此種議論、並非正確、在蘇俄政府成立以前、中東鐵路未與蘇俄發生關係時、法國會以在俄債權關係、而思有以利用此種特殊機會之意向、擬以鐵路抵舊債、惟時至今日、該路之情勢、業已大變、且該路亦非爲蘇聯單獨所有者、則法國以前之意向、當然因時勢之轉移、而完全改變矣

於一八九六年帝俄自法借得金法郎五萬萬元、按照二六五之換算率合成盧布、因現今之中東路、適於該時起始建築、遂有法欵築路之臆斷、但無正確之證據、即法國市場、亦未見有道勝銀行之股票也、查法國股票交易所、只存有帝俄政府之公債爲數甚夥、不僅值金法郎五萬萬元而已、蓋帝俄欠法之國債、全數爲二百六十萬萬金法郎、除其中之四十萬萬外、餘者純係國家債權、由爲含有實業性質之私人貸欵此可知法國對於中東鐵路、並無任何利害關係也」

日本見學日記 (續)

(熱河省警備司令部上校參謀處長　富璐善謹撰)

再有演習軍隊攻擊精神之旺盛、甚至不顧道路崎嶇濕潤、勇往直前、養之有素、即在作戰時、精神亦爲如斯如敵人以先參加演習時、連亘長時之演習、疲勞已極、但遇有任務、尚皆爭以赴之此實日本軍人之天性使然也恐滿洲軍隊、有所不及焉、惟望諸君盡力教育、以行改善

爲休養演習期間之疲勞、預定本日下午及明(二十九)日休息解散後、各人多邀伴赴遊藝塲遊覽、商店購物或訪朋友

十月二十九日

東京滯在——白木屋之遊

早飯後佐欠間少佐邀張司令官(文鑄)及余赴其家中、(原係大阪籍後移于東京)出其太々及女孫與余等介紹、婦人負靜和婉、一觀而知爲富有東洋風範之女士、談次始悉少佐由陸大畢業後姑結婚、育有一子一女、中間曾隨少佐赴滿洲一次、在旅順住有二年、此次事變後始歸國、在家親操臼井、及教育子女少佐有二年末歸此次負指導陪觀任務回國、幸能到家團聚而夫人伺奉其起居一切及應酬賓客非常恭順、由此可想見東洋婦女、猶存有東洋閫範之古風、反之中國滿洲女子、正在摩仿歐美流風、踵尚浮華、侈談自由、以之相較、得無愧乎？按明治維新方針、純取截長補短之制、採取精粹、而去其糟粕故一面遴重于歐美科學、一面仍尊崇孔孟道德、所以現在仍能保有道德性之國民綱紀嚴整、國勢日愈强盛也適于司令官亦到相訪、因又坐少頃、有佐久間少佐之戚係白木屋商店店員、因約赴白木屋遊覽

白木屋店址、在東京日本橋附近、緣東京未闢前、本爲一極小村落、名曰江戶、自德日家康將軍建基于此、始逐漸繁盛、故當寬文二年、白木屋即創肆於此、迄今已二百六十餘年、彼時居民多感飲料不良、由白木屋祖先以多額工費于日本橋處掘井、遽發現金光出燦爛之觀音、而泉流湧、質又極良、因之營造祠堂供奉金身而店賴之庇佑、生意遂蒸蒸日上、中間雖經過數次火災、但迄未稍落、反于最後復興建築、建成一座防火耐震之堅固建築物、凡七層、最頂有觀音祠及遊園、并有地下室二層、經營事業、如吳洋服、一切日常用雜品電氣用品、理髮、寫眞、醫藥圖書、文具、食品、花果、和洋食堂、遊藝場……等、內計店員約數十名、與三越松屋鼎立、而爲東京市內最大之百貨店

到達該店後、由該店監督係長野中大佐招待(兼帝國在鄉軍人會白木屋分會長)延入食堂、饗以極精緻之午餐、後又至特別室休息、及照一紀念像、又到各層觀覽一遍、陳列品物、舉凡人生活之需用品、應有盡有、佐久間少佐購風虎雲龍畫一帙栩々如生、蓋出名家之手、至午後二時餘出、又贈各人花瓶一個、以爲紀念

十月三十日

東京滯在所澤飛行學校近衛第一聯隊見學

早八時三十分集合、乘自動車赴所澤飛行學校、距東京約有百里(滿里)歷二小時始到達、由校長佐野少將引導赴飛行場參觀飛行術、先由一單葉機、次又由複葉機表演特殊飛行、盤旋翻轉、直行起降、出沒雲際、酷肖飛鳥、迅速若疾鷹之勢、操縱之術、非常嫻熟、後又有編隊機十八架、連翼翔來、望之如雁陣

後又引至訓練駕駛處、方考該校學生演習駕駛術、計有學生三十三名、係由士官畢業所選拔者、由現年八月入校、現屆三月修業期、據引導人告由明日將授以高速度之飛行術云、又到格納庫內貯飛機極多、偵察機爲九一式、戰鬪機八八式

最終到檢查學生體格室、凡初入校者、須到此室經過檢查合格、方能錄取內第一檢查器、發動後、放出有二種聲音、發甲音則以足踏甲板、發乙音則以足踏乙板、以試驗人之耳音及足之動作是否一致、第二檢查器有一極狹之縫、由中經過極速之數目、使之認識、檢查是否有悞？以試其目力、蓋非精神敏速、不易集耳目手足之動作、相應一致、但非有耳目手足相應一致之精神、不足以種選、第三檢查器、使學生登之、令其左右旋轉、及上下翻覆、以檢查其是否頭暈目迷、第四檢查似飛機型、使學生變轉其位置、以視其是否適當、凡檢選飛行人材、須具備以上性能、始認爲及格、惟其檢查嚴密、而飛行人員所以能優秀也

完畢到該校部署爲休息、校長邀全般攝紀念像、後又向我們致辭如下

荷蒙于司令官閣下及諸君降臨、非常榮幸、本日天氣不良、誠恐不能飛行、幸有負諸君雅念、幸而最終尚能飛行、使諸君不空此行、實覺欣幸、于此不良天氣、屆駕到此參觀謝々

德國美術家林寗克

對於滿洲國之觀感

外交部宣化司譯自英文滿報

予滯留新京、凡五星期、所得印象極佳、滿洲國之建設、草創伊始、其未來之前途、實有無限之光明焉、在京歷訪各當道、備承優渥、凡諸建設大綱與治國方策等等、亦於晤談中、蒙諸大臣一一指示、各當道非僅懷抱深宏、且意志堅强、滿洲國之發展、固其宜矣、予誓於今后、隨時隨地、盡力闡明新國之一切、設施以關世間種種無稽之謠傳與誤解、並揭開反滿政策之陰謀與錯誤

在京寵蒙康德皇帝聖恩、得繪御容、又曾寫各大臣之肖像、惟因原稿悉經滿洲國政府收買、余將翻印數幀、以餉世人也、新都之要人、如鄭總理大臣孝胥、實業部大臣張燕卿、國務院總務廳長遠藤、新京市長金璧東、及外交部宣化司長川崎諸公與予晤談甚久、此數公者無一不博學多能、品格高雅自其抱負與思想觀之、吾深信將來滿洲國定能在文化史上有無限之供獻也

金市長璧東、某夕備宴招待新聞記者、圑與歐美來賓於其致歡迎詞時、予得極深之印象、敬慕之心、沛然而生、盡其態度之誠懇、言詞之動聽、咸人甚深也、即與宴諸君、對其黨言偉論亦莫不發生自然之同情也、又當予爲之繪影時、凝神端坐、沈着有威、其高尚之人格、濟世之經綸、無不表現於眉目間、且果敢其爲、富有犧牲精神、誠國家之棟梁、市民之福星也

時評

見利而忘害

(知非)

◇金錢之爲物、是至好的東西、也是至壞的東西、要從好處說、能够濟人之急、救人之危、非有他不能以辦事、要從壞處說、惹事招非、你爭我奪、完全是由彼所起、當經濟競爭時代、無論是那一國、靡有不注意於此的、偏々的中華民國、四民人等、更是着意的了不得、

◇在前做官爲宦的、心裏雖然愛財、但是心目之中、仍然要有些個裝模裝樣、這怎麽的、因爲他還有點廉恥心在、不肯顯出來那餓狼餓虎的手段、到在而今跟從前可就大不相同啦、不管傷天害理、到口即吞、就把老百姓們的膏血吸盡、無人敢起而過問、這是因什沒呢、因大夥都是一個樣、誰也不能問誰、々也不敢說誰、所以總到了這等樣式、你說可怎麽好呢

◇子與氏云、上下交征利、而國危矣、中國每次內亂、究其所以的原因、不外乎爭奪地盤、不甘把權利讓人之所致、閻錫山前次反蔣、鬧了個一敗土地、閻馮之爭損失不貲、按說就該省悟、不可一誤再誤、今據報紙所云、閻氏近又派員赴新疆期於盛世才互相聯絡、作將來反蔣之援助、果屬事實、眞是見其利不見其害、可爲浩歎

小松痔退坐藥

痔疾內服　自然收效

痔疾　眞可怕！

便秘性　脫肛　列痔　痔出血　最好適的

△不須忽略

寒風襲來！爲痔疾患者最難特、惟冷氣侵入便秘尤能招患痔疾、再發、增惡多在此期且便秘尤易脫肛裂痔出血等必須早以適當之療法是爲肝要速用

△緩和苦痛

但脫肛、裂痔、痔出血等於排便時尤有深刻之痛苦、欲緩和此苦痛只依痔疾內服藥即可防止排便之硬結也

△綜合的効果

小松痔快丸即能緩和便秘、以除去排便時之苦痛、而下毒、殺菌、鎭痛、保溫等等、幾多之優秀作用、尤屬豐富、與坊間所售之一般痔疾藥大不相同所謂綜合的效果惟能奮獻

△歷史及好評

小林痔疾藥出世三十年、燦然光輝之歷使、好評又好評尤備如上之優秀之特性眞爲絕世良藥也

主効——脫肛、裂痔、痔出血、痒痔內外痔疾、痔瘻便通之收効

(價)廿錢、五十錢、一圓二圓、四圓

(連帶藥)小松痔退坐(附藥)小松痔退座藥(栓藥)(全國藥店百貨店販賣)

試藥贈呈　將此廣告剪下遂函寄來即將試用藥無價贈呈

(實積及信用的良藥)

發賣元　東京・日本橋・本町・壹　玉置合名會社　振替東京七二番

鹿胎冷香丸與不妊之症

不姙病　不姙病之原因

據科學上之診查、多因生殖器之異常及卵巢發育之不良或脂肪過多、及精神體質的變態等、其症象普通多爲經脈不調、子宮寒冷赤白帶下、腰腹疼痛等倘婦女發生此病、若不急速治愈、則難望孕育惟有速服鹿胎冷香丸、諸痛必可急速治愈

查鹿胎由化學之分析研究內含有極豐富之胚胎腺、(即內分泌液卵巢等)而內分泌液卵巢等又爲醫治婦科子宮病及經脈不調久不孕育等症之特效劑已爲世界醫學上所公認冷香室主人有見於此乃發明用化學方法配製「鹿胎冷香丸」蓋採取遼東壯年牝鹿原胎、配以世界珍貴藥品、聘請藥物學專門家、以最新科學之原理抽取鹿胎內之胚胎腺、配製以成者、故對於女科諸病可見效力絕大、萬試萬靈

主治　婦科聖藥、「鹿胎冷香丸」專治婦女經血不調超前錯後、經來腹痛經脈閉止、色氣不正、紫黑成塊子宮寒冷、赤白帶下、腰腿疼痛、夜不安睡、午後發燒、心跳心熱、自汗盜汗、癆病咳嗽、氣虛血虧或胸腹眼飽、飲食少思、或子宮有病、多年不孕或屢患小產、連傷數胎、以上各症一經服用、無不立效藥力絕大、萬試萬靈

特長及區別　本藥因含鹿胎胚腺故對於婦女一切因卵巢而發生疾病特別有效凡經脈不調及閉止、交接快味缺乏、宮冷白帶、半產腰腹疼痛、顏面早老、及因卵巢發育不良、難以孕育者、更有特效、鹿胎冷香丸、乃用化學提精所秘製、非普通局方密丸鹿胎丸所可比藥粒小而收效大每盒裝二百粒

▲價目▼定價每盒大洋四元每打四十元外埠函購貨欵先惠寄費在內、凡代售鹿齡機之處、均代售鹿胎冷香丸

金城藥房謹啓

發乳

發乳靈藥

乳閉及乳少之婦、哺育嬰兒多瘦弱善病、人造固束乳、乃生乳救乳之良药、服後母乳自生、效力極大

定價　每瓶一元每打拾元外埠函購一瓶至半打郵費均三角

總售處　北平・天津・漢口・濟南　金城藥房

奉天經售處金城大藥房

痰喘咳嗽

一服除根之靈藥

龍角散需用之季節至矣

放任痰喘咳嗽　究能變爲何疾

若論及於人體最有直接關係之病症首推爲痰咳一症何言之人爲呼吸空氣生活之動物而侵犯呼吸空氣之機關即痰喘咳嗽一症之故也

痰喘一症眞可謂阻止人類呼吸之疾病也而如此侵犯人體要所可怕之病幾等烏有實不可不愼者也

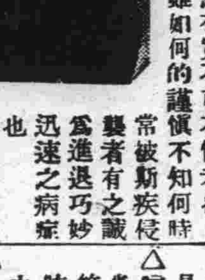

△但雖如何的謹愼不知何時常被斯疾侵襲者有之識爲進退巧妙迅速之病症也

任何健康之人亦甚難防其侵襲也

△世中意外對於痰喘咳嗽一症之治療上多輕忽之卒患後悔不及之重症者甚多實令人可驚

△據醫科大學慶應大學及其他諸種病院之統計證明因忽於痰喘咳嗽以致後日變爲不堪設想之病因者爲數甚夥而咳嗽一症又可稱謂是萬病引起之起始

△咳嗽病之直接變症即爲肺炎肋膜炎肺結核氣管支加答兒腐敗性氣管支加答兒喉頭結核等症可怕之病症甚多

△現在痰喘咳嗽之預防的治療法即服定評優良之根治藥龍角散救人無數誠一大光耀眞堪添記者

證錄商標

龍角散乃以種種之貴重藥劑配合而精製者故其少量亦奏顯著之効果香味爽快服用適宜任何嫌藥之病人幼童亦愛服用則精神煥發完全消除咽喉之痛疼尤顯添記者即本藥質之派良嚴選及最文明的完備製法也本藥之盛名益見發揚者確本乎此也

藥價

四日分	三十錢
八日分	五十錢
十八日分	一圓
四十八日分	二圓
六十五日分	三圓

如此之人必要試服

- 因多痰而常暖苦惱者
- 因痰喘而呼吸困難者
- 因頻咳而夜不安眠者
- 因流感而疾患咳嗽者
- 因肺病而咳嗽無力者
- 凡痰臭而又常帶血者
- 凡聲嗄而喉咽疼痛者
- 凡老人或病人之虛咳
- 凡小兒之疫咳及疹嗽

其他一切頑固呼吸器患所起之痰咳如續服二星期準有靈效即久年之難症亦能根除

東京市神田區豐島町　發售　株式會社　藤井得三郎　振替口座東京九一〇番　電話浪花[illegible]

萬有錦箋

蘇俄組織

唯一恐怖機關之 GPU領袖 勉金斯基逝世後

該機關殘暴內幕暴露

莫斯科消息、全聯邦共產黨中央委員會、五月十日發表通告、宣佈勉金斯基逝世消息、維切斯拉夫、勉金斯基、爲老布爾塞維克部幹部最傑出之代表人物、爲一不屈不撓之革命戰士、爲反對革命鬪爭之最大組織者與領袖、同時亦爲蘇聯「格、柏、烏」(政治保衛局)主席、勉氏以一八七四年九月一日降生、係一教員之子、曾受法律教育、在青年時代、即以海外布爾塞維克之一員、而參加革命運動、自一九零五年起、流亡海外、至一九一七年二月革命後、勉氏重返俄羅斯在革命運動中積極工作準備一九一七年之十月革命在十月革命後所組織之第一屆蘇維埃政府內、任財政人民委員長職、一九一八年、被任爲蘇聯駐柏林總領袖、嗣後即在莫斯外交人民委員會服役、一九一九年內、勉氏首先工作於「維切卡」(即全聯肅清反動特別委員會)一九二六年以來、自支爾金斯基死後、即繼之爲「格柏烏」主席

GPU機關內容

在不久以前、倫敦電報曾傳蘇聯之GPU(政治警察、亦稱國家保安部軍隊)將予廢止、但其後迄無消息、以GPU平日在蘇聯內作用之重大、廢止云云、大抵非簡單之事也

GPU之恐怖作用、有非外人所得而想象者、俄國在皇朝時代、爲鎮壓革命勢力早成有名的密探政治之國家共產革命成功後、更變本加厲、最初有所謂「維切卡」者、即選拔共產党中之優秀分子、爲軍隊組織而與以警察權、司法權、執行權、逮捕反革命運動者、即得加以裁判而執行刑罰、然在最初尚不敢爲何等殘虐行動、自革命巨子烏里茨基被刺以來彼等乃突現殘暴的色彩、名稱亦變爲GPU無論如何之輕微罪犯、一羅GPU之網即不經正當審判而被暗中處決、無所控告、蘇聯人民犧牲於此項黑獄之中者、不知有幾萬幾十萬人矣(未完)

拖鞋

能發電光專備夜用 俾免傾跌美國新發明

美國有名工藝家、馬加尼瓦特氏、因想到世界人類、每當夜間有事起床時、常有觸物傾跌之虞、是故於數年前、即研究製造一種發光拖鞋、經過種種苦心討究、現今始方製造成功、有百利而無一害、據云此發光拖鞋、係於鞋跟前部、安置一乾電燈泡、當穿者舉步時、燈光照耀、就無失足跌倒之虞、此種拖鞋出售時、燈泡電池均已備齊裝設堅固、並且燈泡前後皆有鐵罩保護、絕無破損之憂云

鼠吃貓奶再誌

上海訊、上海新世界的二樓陳列了新玩意兒給人們取樂、是、鼠吃貓乳

貓不是一見鼠就得追上去咬死它嗎?可是、現在非但貓不吃鼠、而且鼠還要吃貓的奶、誰說不是奇事?

在一隻方的鉛絲籠、底下舖了一張紅紙、在這上面、有一隻花大貓、二隻黑色的小貓、一隻灰色的小鼠

管理人一見有人進來、就打開了上面的門、用手去把小灰鼠放到貓頭上、貓馴服地一點兒多不動、鼠就自由自在地從頭上爬到貓肚下、跟二隻小貓一起地吃着奶

管理人說、『起先捉了四隻剛生下來的、眼睛多未睜開的小鼠放到這隻貓的旁邊、結果是三隻鼠給貓吃了、而這隻鼠它沒有吃、反而滿親愛的、如同自己養的小貓一樣、喂奶給鼠吃、』

爲了要證實這鼠貓的親愛、管理人把鼠從貓肚下拖出來放到鉛絲籠的角上說!「現在把鼠放到角落、等回貓會招呼它的!」

雖然、貓並沒有怎樣招呼的表示、可是貓頭掉過去向着鼠、微々地「咪乎」作聲、慢慢鼠眼烏溜々地朝着貓、慢慢兒的爬到貓的肚下

問『鼠不吃旁的東西嗎?』

「不!它就光是吃貓奶」

末了、這管理人誇耀地、「這眞可算得是件奇事、誰都不會相信鼠居然吃貓奶、七八十歲老頭子會不看見過、外國人見了也很覺奇怪!』是人人都想看的奇事、主人就大賺錢了

日濠親善使節萊沙姆抵東京時光景

爲增進日濠親善之訪日使節濠洲聯邦副總理萊沙姆氏於五月十日夜在日本朝野多數名士歡迎中入東京時之光景寫眞左爲萊沙姆副總理中爲萊氏夫人右爲令愛

俄京中國畫展開幕

莫斯科訊、中國畫展五月七日在俄京歷史博物院開幕、蘇聯文化社長演說、謂此項展覽會、爲兩國文化發生更密切關係之基礎、中國駐蘇大使館參事吳南如演說、謂兩國民族之互相了解、將因此項文化合作而益加增進、八日中國大使館柬請蘇聯文藝界美術界作茶舞會、並招待蘇俄政府人員及文化機關精資答謝、到者有蘇聯外部首席次長克來斯丁斯基東方次長騎兵總監及各著作家美術家等八十餘人、十日文化社舉行夜舞會、並作文藝上演講、畫展會擬展覽月餘、事畢回華

全中國的 農情總計

證明農民負擔較前數年增高

南京訊、據中國實業部中央農業實驗所、近統計全國二十二省、六百八十七縣四千五百餘農情報告員之報告、結果證明、去年全年農民負擔、較前兩年益行增加、二十二年水旱田稅率與田價百分比均較、二十二十一兩年增高

中國人口依然 男多於女

全數共五萬萬 內政部調查發表

南京快訊、全中國人口經內政部調查以來現已大致齊全除廣東蒙古西藏西康尚未調查完畢具報、與雲南各省邊境苗民無法調查外、總計共有人口四一二五六六一九六、若粵蒙藏康調查報告到後總數約有五萬萬人、各省男女比較、皆男多於女、蓋亦中國重男輕女之結果耳

犀利無比襲擊 潛水艇飛機

英陸軍部最新發明

英國陸軍部、最新製造一種軍用飛行機、此軍用飛行機身長七十英尺、兩翼各闊九十七英尺、飛機之速渡、每小時能行一百三十二英里其最大用處、專豫備在戰時、追擊敵軍的水上潛水艇是故名稱就叫他爲襲擊潛水艇的飛行機、機身前部、裝有一磅半重砲彈之急放機關砲、每一分鐘可放射一百顆砲彈、直穿潛水艇甲、犀利無比、無一虛發云

犯製運販賣 毒品處死刑

南昌訊、蔣介石氏以嗎啡、海洛英、及其他化學物或配合成之紅丸白面等烈性毒品滋蔓各地、禍害所及、足以滅種、各省雖頒布禁令、無奈此張彼弛、爲徹底肅清毒計、特再訂立嚴禁烈性毒品暫行條例、通令各省軍政機關、切實遵行、製造運輸販賣者、處死刑、公務受賄包庇、科同罪

清康熙帝 命在包頭轉龍藏 建築五當山 與廣德寺之起源

並該地一帶風景遊誌 (續)

包頭學校、有綏遠省立二中(僅辦初中)在焉、男女同學、共四班、數約五百六十人、縣立小學五所、鄉村則全無學校、師資缺乏、多由外聘經書私塾、多於學校「某某學館、定於某月某日開學」之紙條、到處皆是、然願送子弟入學(無論新舊)者、爲數寥寥、已屆學齡兒童、不知讀書、多在街頭巷尾、就地取泥、捏如盌形、撲地作呼聲以驚路人、甚可惜也

此間居屋、全爲單層、入門見照壁、洞璧作小廟、供土神、再入重門、四房合院、天井甚寬、屋頂多爲平士台上下甚易、可供晒物、曾見某姓、婦姑勃谿、四隣聞之各登屋頂而俛觀、然皆小足婦女也、路行間聞犬聲、亦多自高處來

市中店舖招牌、多兼用漢蒙文字、就地設肆者、非賣俠義四書、必爲抽煙燈具開燈煙館一、「收買煙灰」之紙燈籠、充滿見各處、實比飯館多數倍、城內西南隅之空地、刻已鋤犂下種、每夏紅白花開、遊人絡繹不絕、勿怪市民之二萬餘、癮君子幾達全市民之半數

街人聚賭相棋、輸贏甚大、羨其熱鬧、擠入觀之、某兵出一金、欲與一穿羊皮者共賭、「頭家」婉言勸之曰「非賭即輸、軍人來錢匪易、請勿爾」彼兵堅欲之、不幸而負、復奪金而退、頭家嬴者無敢語、日前劉繩武先生招飲、席次、客談「屯墾軍好強借農民耕具、役使農民、代已耕作、既荒農民耕作、幷以重利盤剝之等事、初未敢信、今觀相棋、而始信之

河套農產物、大米以外、雜糧疏菜、類多有之、中以每苗重三四十斤之白菜、素負「頂心白」盛名之瓜子、尤膾炙人口、最遺憾者、爲地曠人稀、全套不及十萬人、平均人可得地兩頃、勿怪多坐視其荒也、舊時物價甚廉、白麫一元、可買四十斤、小米三十餘斤、小麥五六十斤鷄四五隻、鷄蛋百餘枚、牛羊豬馬肉十斤以上、蔬菜便宜、更無論矣、故雖鄉村人亦莫不以肉麫蔬菜、爲普通食物、今因軍亂、則已大非昔比牛馬駱駝豬羊、均已殺食而盡、骨堆如山、不忍側目、肉食甚難、麫食亦奇貴每元祗得七八斤、餘可類推沿途閒散官兵、向民兜售貨物駱駝每頭五六角、騾馬二三元、甚有以其槍械、求易一飽、或換鷄蛋五六枚者

由包頭赴寧夏、經五原、臨河、乘汽車而往、最快四日即達、惟近因氷融水漲、汽車不通、且寧夏戰事甫息、沿途遊勇散兵、時有不法行爲、故行人裹足、多繞道他處、或由平綏路至大同、乘汽車轉隴海路西行、需時約十日、或雇黃河小船、人力逆拖而上、需時二三十日、或騎駱駝、由河西草地而往需時亦二十日、沿途多經沙漠、絕少人煙、遇人亦非善類、故有「願遇駱駝勿遇人」之諺、記者不顧走回頭路、繞道晉陝、幷欲賞識沙漠風物、眞象何如、刻已妥備行色、加入駝運商幫、決於(廿一日)啓行、約需二十日後、到達寧夏、再與讀者相見

(完)

萬能止痛藥 聖得龍

奏效迅速……二三十分鐘即可發現
效果持久……十一二時間的有效驗
是藥有强力之止痛作用決無使人不快之感
最適用於疼痛諸症凡用過此無不口碑載道

主治各症如左
頭痛 各種神經痛 琉痲質斯
月經痛 分娩並流產後之疼痛 外傷痛
骨折痛 手術後疼痛 牙痛等以及各種痛症

(用量) 一回〇•四——〇•六瓦(錠劑一回一乃至三錠)一日一乃至三回
(包裝) 粉末 二五瓦 五〇〇瓦 錠(〇•二) 六錠 一〇〇錠

滿洲國總代理店 三共藥品販賣所 大連市山縣通一八一番地 電話二一四二〇 七二一一四 振替大連二七〇九番

製造發賣元 東京市室町 三共株式會社

戒煙施診

奉天省大西城門外 振華醫院 (函索簡章請附郵票)

科學新法戒煙 癮輕者五六日 精神隨意作事 不受絲毫痛苦 癮病並同齊治 春日天氣和暖 戒除後再吸煙 挽救黑暗同胞

斷癮迅速安全 癮重者七八天 百病泰然不犯 心中喜悅非凡 老幼入院方便 快忌嗎啡大煙 惡心嘔吐心煩 藥費優待從廉

午前施治、分文不取、午後營業 藥費從廉、診治科目、內科、外科、婦女科、小兒科、花柳科、耳鼻咽喉科、皮膚科、接骨科、產科、眼科、驗血、檢便、檢痰

注意 產婆收生救護難產肺病吐血骨折均有特殊療法救急黑紅兩傷各種服毒危險各症不限鐘點前往診治

秋農醫院

地址奉天南市場◎滿電話三一〇一號

診療科目 ●內科 皮膚花柳科 ●外科 耳鼻咽喉科 ●兒科 產婦科眼科

附設 戒煙 鴉片嗎啡白面巴比那兒等癮

不論年久癮重及身體虛弱者均可醫治不用瘋藥麻藥無痛苦七日至半月全癒鄙人等在南滿醫院當醫師多年見我國人因言語不通殊感困難今爲國人便利計自設醫院設備完善各種手術均能施行庭園寬闊植樹木花草病室淸靜備有澡堂自來水夏有電扇冬有暖氣隨時入院看護周到收費低廉

院長 苗秀新啓

先施雪花香

代理處大連西崗協源茂 浪速町義康號 營口先施分莊啓

商部註冊 靈芝商標 天津

馮氏斷癮救苦金丹

中央衛生試驗所化驗全國禁煙委員會張主席題贈(除惡務盡)

天津特別市展覽會得特獎(一百分)▲衛生局化驗註冊▲社會局出示保護▲
直隸省長傳諭嘉獎▲山西省署核准備案▲天津警廳化險保護▲
註冊太原警處出示保護▲漢口警處核准備案▲上海商會
給證獎勵▲風行海內六十六年(本堂自清同治七年設立)
此丹專戒嗎啡海洛英等毒及鴉片煙癮輕者一付用十天重者三付分兩星期用均能和和平平不吐不瀉痛苦毫無於不知不覺中將癮斷淨且飲食增精神煥發已呈各省官廳化驗註冊復經天津煙台濟南河間黃沙河卓國昌黎無錫宣化涿鹿紹興等五十七處拒毒會試用成効安著戒除者指不勝數收到各處謝函證明書▲前曾逐日在天津各報披露每付僅收回藥本現洋一元▲本堂爲補助拓毒起見如蒙各縣拒毒會函購者價目尤格外克已以盡濟世之心外埠函購加寄費八分

郵票一百十五分代

或用本堂發售此丹已歷六十六年非似市上藉廣告騙錢人者所可比擬是以本堂備有影印功效證明錄如將此廣告剪下附郵票二分當即奉閱

總號天津西馬路宣講所旁九十四號 分號天津法租界天祥市場二層樓上 峻芝堂

▲招請外埠經理處 哈爾濱道外正陽六道街口亨得利內柯爾登洋行經理 遼寧軍署大街震泰報館 中日電話三四二一七 三〇六七

外埠函購須附郵票一百二十六分 如匯時匯寫票等大西門內郵局付可也 凡滿洲國內函購者每九付郵票一百二十六分 明錄請付郵票二分滿洲國內購買者須交奉天震泰報館函索功效證 律概不答復

滿洲國總經理 奉天震泰報館

肺癆病特效藥 三那星

(溶解臟質)(殺盡癆菌)

肺癆病特效藥『三那星』新發明

二十世紀唯一無二之肺癆病特效藥『三那星』即遵此新醫理而產生、蓋三那星之第一主要成分、即在溶解肺癆菌之抗酸性臟質、及脂肪性之內外膜、並軟化其結節、使同時配合撲滅肺癆菌的其餘成分之藥力、深達於患部而克奏其功、三那星治一二期肺癆、無不藥到病除、即最難治之第三期肺癆、亦莫不克奏其根治愈之效、故三那星出世後、各國名醫無不爭相採用、咸視爲治療第三期肺癆之特效劑自有史以來不可解決之肺癆症從此遂有救星矣!

三那星之試驗及功能

三那星在中國、已經中央衛生試驗所化驗證明、藥性和平、絕無任何禁忌及副作用四時適宜、老幼可服、中國之患肺癆病者、比較全世界各國爲最多、現有三那星特効療肺藥出世、實患肺癆者之一大福音也、茲將其功能略述如下

◎依動物試驗、則發見三那星能滲入結核病竈內、潛伏之肺癆菌、則盡失其抗酸性此足證明其臟質之完全溶解矣

◎如肺癆患者、內服三那星一星期左右、則立見咯痰之稀釋、體熱之下降、心身愉快等之狀態!

▲更繼續服三那星三十天至六十天以上、則顯見體重增加、食慾激進一切症狀!逐漸緩和、終達其回天再造之偉功!

▲價目▼ 每瓶一百廿片可服十天售上海大洋十七元 每料六瓶可服六十天售上海大洋六十七元

經售處 (上海)仁記路卅五號美商愛世開洋行獨家經理 奉天鼓樓南:五洲大藥房 哈爾濱道外正陽四道街〇美商愛世開洋行

▲大連、華泰、德記、全棧、華西▲營口、中西、五洲▲奉天、五洲、大成▲長春、中西、興亞▲安東、瑞祥泰藥房▲哈爾濱、泰華西▲黑龍江、中西▲遼陽、義和堂▲洮南、和發順▲鐵嶺、義和堂▲普蘭店、康德記▲金州、志義成▲吉林、五洲 各埠藥房均售

奉送新書

三那星最新肺病療養指導書及三那星實驗報告書函索即立免費寄奉贈閱

肺癆病是人類的大敵

全球統計死於肺癆病者每年數千萬人 中國人要佔最多數

歐美各國獎勵肺癆特效藥能發明者 懸重賞二十餘萬金

三那星 肺癆病特效藥出世

從前死於肺癆病的都是冤枉死
目前正患肺癆病的都可以不死
三那星治一二期肺癆病:有藥到病除之功
三那星治第三期肺癆病:有起死回生之效
數千年來名醫不能解決的難症:有了解決
數千年來名醫嘆爲無藥的重症:有了救星

肺癆病不難治:難在不能攻破肺癆菌之臟質保障及結核抵禦!

三那星非奇藥:奇在可以攻破肺癆菌之臟質保障及結節武裝!

肺結核病原菌發明家 德國考克博士

▲肺癆即肺結核▲ 中醫史上之所謂肺癆、即西醫史上之所謂肺結核、茲爲便利國人習語上之叙述起見、後文均稱肺結核爲肺癆

▲肺癆之症象▼ 症發現之症象發熱、盜汗、食慾減退、瘦削之睽、咳嗽、咯血、貧血等症象、有各症逐漸陸續發現者、有數症合併一時發現者

▲肺癆之過程▼ 肺癆就臨床上之形態、可劃分爲三期、初起之時爲第一期、肺癆完全形成時爲第二期、及至肺臟形成空洞爲第三期

▲肺癆之可怕 肺癆爲一種特殊慢性傳染病、凡與患肺癆者朝夕謀面同處一室、或同食具與日用品之偶爾共用、均爲最易得傳染之機會、一經傳染、雖在第一期之輕症、亦非得長時間之治療、不克奏功、且稍一不慎、即足轉入第二第三時期、而至不可救治之狀態、故患肺癆者不但本身耗金失業、困苦難堪、而親戚朋友、尤多避忌、蓋恐(其病之傳染難治也)

▲肺癆之難治原因▼ 肺癆乃係一種極微細之肺癆菌、盤據於肺之肺臟、破壞人體組織、成最可怕之肺癆病、發現肺癆菌者爲德國醫聖考克博士、此項肺癆菌、有一種特殊之防禦力、能抵抗一切外來藥力之攻擊、蓋肺癆菌體、係中性脂肪性內膜及抗酸性臟質之外膜構成且肺癆菌侵入人體局部時、其四週即被侵蝕、而形成頑强之結節、以阻得血流之通過、致使內服或注射之一般殺菌藥劑、無由攻入、故醫家常有肺病無藥之嘆、蓋肺病並非無藥、實因有之僅足治癒肺病中之單純症如咳嗽、咯血、及第一期之肺癆而已、終不克破壞其頑强之結節、剝奪或溶解其臟質及脂肪性之內外膜而使藥力直達於患部、顯其根本之滅肺癆菌以達完全治愈第三期肺癆病之目的故耳

三那星是肺病的救星

學生欄

為期社會教育理論實際化 開社教指導會
文教部命中心指導者 在錦召集各校長舉行

滿洲國文教部、命滿洲國內社會教育事業中心指導者、為使社會教育澈底理論及實際化、並使實施政府之教化政策為目的、決定於全滿召開社會教育指導講習會、首先定於五月二十二十一兩日間在奉天錦縣召集省立各學校校長、各縣社會教育指導者各教化團體代表、約百名列席開催第一次講演大會、其要旨為使民衆徹底了解王道思想、善導生活、改善產業、開發公民生活之意義等並期中心指導者、與文教部聯絡、結成完全之社會教育網、尤其對於社會教化運動更將傾其全力云

教育局長注重體育

鐵嶺教育局長阮全璞氏、為思東亞係有病夫之稱、對於體育一道、嚴加提倡、於月之一日、在縣署招開全體會討論體育會之設備、局長倡之於先、各校長贊助於後、該局長可謂熱心教育、若該局長實屬難得、該體育會將來、必有一番發展云

各校定期舉行體操競賽會 男附小有把握

鐵嶺縣教育局為提倡學生體育起見、特通令各校於本月二十三日、舉行各校體操競賽、並有多量獎品、現各校積極練習、聞最有把握者、以男附小、每日經左教員、親自指導、成績頗佳、屆時定能執牛耳云

女師體育會贈獎各氏名 陸續披露於後

遼陽二道街女子師範學校、日前舉辦體育會盛況、已誌昨報、惟各界領袖紳耆、對於該會贈送獎品很多、今僅覓錄芳名及物品於後、以酬鼓勵體育、教育諸公之雅意教育局獎給戊種辭源兩部、教濟院同寅獎給銀盃一對、地方法院宋院長獎與大墨合四個、檢察廳汪廳長獎給大墨合四個、教育會獎給銀盾一架、商務會銀盾一架、盛獄王科長、獎給字帖二本、畫本四本、白字本十五本、縣一中學銀盾一架、正蒙學校字典十本、校長銀盃一對、縣十三處白字本二打、徐氏學校尺牘六部鉛筆四打、英文本一打、縣二中學王彤光辭源一部、縣八小學銀盾一架、第一第二民立學校銀盾一架、佟漢卿銀盾一架、李欣久賀對一付、盧景堂劉德賢陳紹賢共送銀盃一對、董靜泉手表一只、李緒臣格言二百本、字帖五本、尺牘六部、對聯二付、孫魯濱白字本廿本、鉛筆十打、孫緒五大洋十元、孫李香君銀盾一架、劉紹忱錦標一架、楊紹仁銀盾一架、徐讓林英文本十本、注音符號五本、張日宣賀辭八張、警務一分署許署長贈與大白字本十五本、畫本八大本、大字帖二本、襄平書局文庫十部、尺牘九部、圖書印刷社銅墨合廿個大興書局小說廿一本、查字本卅本、萬順興廣炸一掛、掛鐘一架、牙刷五打、牙粉五打、元泰永錦標二架、牙刷二打、毛巾子二打、頭油一打、香粉一打、源興合錦標二架、義源合錦標二架、永盛東香水一打、鉛筆四打查字本四十本、小紅格一千二百頁、凡此種之物品且有本校自備多份、均為獎勵占優勝之運動員、至於得獎之人員、及各員之成績、容續為披露

召各校體育教員研討開會規程
關東廳於十六日已行決定 帝政運會運動項目及日程

關東州學校、體育聯盟、及關東廳體育研究所、共同主催之下、以全體各學校為主面除選手制度之弊為目的於每年開一次男女中等學校及初等學校體育大會、於大連旅順金州貔子窩普蘭店等處舉行之、本年特為慶祝我滿洲國之帝政、制定於旅大兩地男女中等學校、聯合舉行盛大之體育大會、因而於十六日在關東廳召開各校體育主任教員、決定競技種目及日時場所如左

△男子中等學校體育大會

日時場所、六月九日（陸上競技其他）午前十時旅順運動場六月二十四日（武道）午前九時大連一中道場

一、參加校大連一中、大連二中、市立中、大連商業大連實業、旅順中學、旅順高等公學校、四千六百名參加

一、運動項目、合同體操機械體操、陸上競技（三年以下一〇〇米、鐵球、跳遠二千米聯絡四千米、聯絡、四年以上、百米、四百米、八百米、千五百米四八百米聯絡、二千米聯絡、四千米聯絡、跳遠跳高、鐵球、鐵餅、三級跳、籃球排球、蹴球、阿式足球庭球、角力、武道（柔劍各校十名出場、對校聯盟戰）

△女子中等學校體育大會

一、六月二日午前十時大連運動場

一、旅順高女、旅順公學校神明高女、彌生高女、羽衣高女、女子商業、三千二百名參加

一、運動項目、體操多數團體、陸上競技（六〇米、百米、跳高、跳遠、四百米聯絡籃球、排球、四庭球、弓道

女師範學行彙考 教師抽薪給獎
不以偏枯之名次為標準 八十分以上者均獲給獎

蓋平縣縣立女子師範學校為考察學生成績及鼓勵學生學習興味起見、於本星期日、特學行全校彙攷、據該校史孟麟孫華圃二先生談、此次考試不以偏枯之名次為標準、凡在八十分以上者、均給予獎品、以資鼓勵、至於獎品之經費來源、由該校長及各職教員按每人月薪百分之三抽出之、獎品種類以日常應用文具為限、該校為蓋縣女子最高學府、成績應著想此次考試定獲得優良之成績也、至於考後情形如何、容訪再誌

民衆教館館長易人

哈爾濱民衆教育、館為社會教育之唯一機關、領導民衆改良風俗、其使命實重且大本埠道外正陽十一街、雖有民衆教育館之設、顧以館長未得其人、公帑虛耗、直成空設、茲者市公署為整頓計特將館長一席、委任王岐山君、查王君出身教界、頗賦進取精神、先在濱江執教鞭有年、繼則側身新聞界、在々均著盛名、年來自創五日畫報社、成績尤佳、此次兼任斯職、自能勝任愉快、想將來必有一番好的表現云

教局開會籌備體育運動會

遼陽縣公署奉令、籌辦全體運動會、於六月三日舉行、王縣長以體育協會分會長之名義、召集教育諸當事人、在教局開會、協議籌辦進行設施各部分、及推選各部人員、負責辦理、以便節節進行、為因會期臨邇、倘不預為籌備、則臨期是必倉卒、故王縣長對此、非常注意、務期完善、以便共謀教育前途之進步、至於各部人選為誰、訪明續誌

一小校長熱心教育 解囊慨助校欸

泰來縣立第一初高兩級小學校、學董夏鴻圖、自任職以來、對於助理校務、頗具熱心、決非名不符實者可比擬今更慨解義囊、捐助該校國幣百元、以作該校董子團添購物品之需、較諸各嗇成性甘作守財虜者、不可同日而語、蓋夏君既開美端於前、各富紳必樂輸於後、若人人能競出私財補助、學校則教育經費、何患不足、願各界賢俊聞風興起共襄盛舉可也

四平街各學校開運大動會

四平街訊、月之十三號日曜日、是日天明日朗、空氣溫和、本埠各學校及附近外屯各小學、共集學生千餘名、同聚道裏公園開運動大會、先行競走、繼而蹴球、打球及各種運動、各生衣裝整楚精神倍發、旁觀者、莫不鼓手舞掌、嘖々稱賛之直至午後四點、始為罷會各歸本校云

籌備帝政運動會召開籌備會議
運動各項部長業已選定

泰來縣長劉東範氏、前奉省令、於六月三日、舉行大典慶祝、泰來縣運動大會、因會期已迫、急應籌備一切、特於本月十二日午後一時、在本縣署王道文庫室內、招開籌備會議、計出席者、縣公署總務科長張希玉君（縣長代表）曹第三旅副官長、李憲兵隊長、滿洲銀行王經理、車站郭站長、（天祿）夏教育局長、高學務股長、張縉教股長、侯警務局長、警察署長、張農務會長、石二商務會長、關東報記者許乃阜、泰東報記者瑞符、及本報于常榮分社長等、三十餘名、振鈴開會後、由張總務科長、報告開會旨畢、繼由張秀楓禮教股宣讀運動會簡章、約十六因時間短促、不能逐條討論、大致均已通過矣、同時並推舉各部職員、除正副會長由劉縣長及教育局長擔任外、玆將業已選定職員姓名列下裁判部長張秀楓、指揮部長張希玉、糾察部長侯銘彝、紀錄部長許乃阜、宣告部長欒和璧、監護部長（未定）庶務部長王耀武、招待部長孫鴻慈、獎品部長高文源、至於各部員、概由教育局主辦者選定之、故無庸公舉、但必須擇名實相符、而有道德心者、以免發生偏袒諸弊端究竟所選職員是否人稱其職而運動籌備會、所籌何事、容訪再誌

日語講習會入學者踴躍

金州關東廳主催之日語講習會、每星期一、三、五午後七點起九點止、在公學堂女子部講習、而日來該會入學者、甚為踴躍、不下二百餘名、大有人滿之患云

軍校第九期生舉行畢業禮
汪蔣均有訓詞

南京訊、中央軍校八日晨舉行第九期畢業典禮、到汪兆銘唐生智、賀耀祖、曹浩森周亞衛、及國府代表石陶鈞各軍事學校長全校官長學生共計數千人、由張治中主席行禮如儀、即由汪訓話、勗勉諸生、繼國府代表訓話、望各生發揚黃浦光榮歷史、服膺總理及蔣校長各位官長所給教訓、本為民先鋒之精神挽回國運、完成民族復興之工作、決由周亞衛賀耀祖訓話、唐生智張治中宣讀蔣及何應欽由贛寄來訓詞、學生代表孫振波致答詞十一時禮成、蔣訓詞云、國難嚴重、日甚一日、軍人職責、愈益重鉅、諸生畢業務期出為各部隊之幹部、同時即為保衛黨國民族之中堅、必須抱定實行主義之信念、發揮禮義廉恥與信智仁勇之德性砥礪勤勞、堅忍犧牲之精神艱難困苦所不辭、物質缺乏所不計、上以是承命、下以是取衆、必能脈絡貫通、衆志成城、以完成革命而獲最後之勝利、平時訓練所部、尤須注意食衣住行之規律、務合於整齊清潔簡單樸素迅速確實之原則俾養成良好生活之習慣、以陶鑄軍紀歸於自然之嚴整、此其成功之關鍵、尤在長官率先躬行、樹一模範、使部下涵濡感化、增其尊敬信仰之心、又是軍隊之精神魂魄所寄、望諸生各深刻體念而力行之、何應欽訓詞、略謂黃埔軍校創立時、即揭揚親愛精誠四字為校訓、近者蔣委員長訓戒本校同學、復諄々以明禮義知廉恥負責任守紀律四端相約用意深遠、本校所負使命、至為重大、諸君肄業數年、以體本黨與學育才之至意、具備革命軍人智能、今茲離校、望恪遵校訓及蔣委員長之訓示、奉公守法、克盡軍人之職責云

體育聯合會六月上旬舉行

關東各學校體育聯盟經體育研究所發起舉行第三回州內中等學校男女部體育大會茲將施行期日及役員分誌於下六月九日午前十時在旅順運動場舉行、項目為體操、競走、網球、蹴球、排球、籠球、相撲六月十七日在大連一中運動場舉行柔道劍道役員、會長日下內務局長副會長江上視學官委員長田邊學校務課長委員各學校長競技係各校體育研究主事

津體協會主辦春季運動會之盛況
閻承天二百米破全市紀錄 劉福潤之鉛球破全國紀錄（續）

△擲壘球

女初中 一、倪長傑、南開、二、陸惠璀、南開、三、邵士珊、中西、四、何錦琴、中西、成績三二米六〇公尺

女小甲、一、劉碧霞、廿八二、羅瑰、廿八、三、劉淑貞、師小、四、張淑穗市立、成績三十二米三十三

△百十米高欄

男普通一、劉寶成、聯、二、趙恩淋、聯、張福來聯、四、郭思科、新華、成績一七秒二

△二百米

男普通一、閻承天、南華二、張季英、聯、三、郭思科、新華、四、韓文連聯、成績二三秒六（打破天津二四秒記錄）

男高中、一、何鶴萍、匯、二、劉濟民、匯、三、彭小仲、血、四、劉春林、血、成績二四秒八

△中欄

男普通一、陸乃讓、新華二、郭思科、新華、成績一分廿四秒三

各項預賽成績

△男普通組

百米、第一組閻承天、南華張秀英、聯、成績十一秒二第二組、唐達、聯、孟憲仁南華、成績十一秒六

△男高中組

百米、第一組劉炳漢、血、歐慶純、滙文、成績十二秒二第二組、何鶴萍、滙文、彭小仲、血、成績十二秒二

△男初中組

百米、第一組林欽文、南開管壬武、南開、成績十二秒二

二百米、二組黃開壽、南開趙恩波中日成績二十五秒六三組、劉汝愚、匯文、傅佑純、南開、成績二十五秒四

四百米接力

一組、滙文、究眞

二組、南開、法漢

成績五十一秒四

△女普通組

一百米第一組茉莉、聯、崔慧賢、南開、成績十四秒四二組孟昭容、一中、林秀蓮聯、成績十五秒二

二百米第一組茉莉、聯、穆秀琴、聖功、成績三十秒四二組呂萊、聯、趙世宛、南開、成績三十一秒八

△男小甲組

五十米之第一名展道揆、究眞、閻克洲、法漢、楊宗華、新民、劉雲海廿六、李文郁、滙文、除家珍、廿八

百米之第一名盧笑容、究眞、展道揆、究眞、陳柏年、廿八、徐在異法漢、謝基霖、新民、田和霖、新民

二百米之第一名盧笑容、究眞、楊景華、新民、陳柏年、廿八、劉士珍廿八、謝基霖、新民

△女小甲組

五十米之第一名張鳴岐、嘯啞、馬凱亭、法漢、范俊英、市五、周雪琴聖功、劉碧雲、廿八

百米之第一名王里欽、仰山、安士珍、市五、劉碧雲、廿八、劉碧霞廿八、楊文珍、新民、梁寶楣、慈惠、趙玉芬、市五

△男小乙組

五十米之第一名劉儀、私一、陳文生、私一劉毓珍、私一、陳鼎華、私一、羅德輝、華商、張士鈞南小、袁炳衡、十九、徐光顯、新亞、王書田、華商（完）

商務印書館瀋陽分館發售預約特價

一、四庫全書珍本

初集二百三十一種分裝二千冊預約本年四月底截止

預約價目 現大洋六百元

郵費 在奉取書或由上海運郵大連及日本者三十元 否則加倍

二、嘉慶重修一統志

影印六開本二百冊定價大洋壹百拾元在本年六月底以前購買九折實收外加由申寄奉郵費洋三元

洋裝六開本報紙布面精裝一冊定價二元五角凡在四月底以前定購者實收一元八角七分

三、小學自然科詞書

出書分四次 本年七月底 十一月底 明年三月底 七月底

館址奉天城北鼓樓北 康德元年四月

奉送 男子五淋白濁 女子赤白帶下的 蟄來蘇草

男子五淋白濁、女子赤白帶下、倘或頑忽不治、不但身體勞弱、淋之嗣續、猶為堪虞、市下療治淋症之藥物甚多惟藥性劇烈者、服之則有倒提內毒之虞、白帶後患更不堪設想、「來蘇草」乃婆羅洲特產、藥性純淨和平、治淋治帶惟有特殊功效、本園種植以來、遠近患者爭相索服、莫不立愈、本部暨奉天市政化驗、認為確有奇效、頒給證明書、惟近年來索者日多、不得不酌收藥本、資捐注、每服大洋七角、剪報來購買一送一、外埠郵寄郵費加一、患斯病者希速服用、俾能延年益壽、早子嗣△上海春暉藥草植物園啓△滿洲總代理處、奉天西華門外路北眞正稻香村滿洲電話三七四七號、大連代理店西崗子德記全棧大藥房

●隨時入院病室清潔（院費極廉）

診療 ◎內外科 ◎婦兒科 ◎花柳皮膚科 ◎耳鼻咽喉科

庚午醫院

科目 ◎戒烟 平除戒除負責斷癮 ◎淋病 注射新藥完全去根

●院址奉天大西關大街路南（泰山玉東鄰）

大連社交舞踏研究所

▲學費低廉速成教授

▲研究時間 晝一時至四時半 夜六時半至十時（日曜休憩）

大連西崗平和街一博愛醫院後街

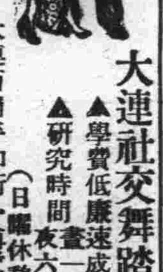

補氣 養血 健腦 聖藥

補腎壯陽添精種子

金剛藥片

大贈品 買一盒送一盒 四十一天

主治先天不足腎經虧損房勞過度手淫過度遺精滑精精液缺乏精冷精清子嗣艱難陰莖短小陽萎而不舉舉而不堅有而不久房事早洩老年精衰夜多小便精神困倦頭暈眼花堅作雖鳴行動心跳動作氣喘四肢無力腰痛腿軟形容枯瘦服不安寐等症凡腎經所虧發生各症無論新久按法服用均夜特效此藥純粹補劑非市上所售之興奮品可比如無病常且永保無腎虧陽萎之廣且體質強壯精神充足而房事快美得十分滿意故東西各大醫生每治腎虧陽萎病時得囑其服金剛片聖藥其藥性和平劲力宏富不寒不燥四時皆宜老幼可服毫無流弊眞正百發百仲全球無二第一良藥也用法每日早晚飯前服二片白水送下要有房事下一點鐘服四片淡鹽水送下奏效如神

定價 大瓶國幣二元四角 半打大瓶十二元 小瓶國幣一元二角 半打小瓶六元

大連 德記源棧　同 德記全棧　同 華西藥房　同 華泰藥房　同 大成藥房　營口 中西藥房　同 豐利藥房　遼陽 義和堂　普蘭店 康德記　安東 大生東　奉天 大成藥房　同 五洲藥房　同 大生藥房　同 大吉祥

鐵嶺 和發久　同 世合堂　開原站 義和堂　同 廣盛源　同 德泰興　四平街 和發瑞　同 天德堂　同 德慶享　公主嶺 三合德　同 泰和春　同 義和堂　范家屯 天德隆　新京 耀廷藥房　新京 長春藥房

長春 義和謙　同 中西藥房　同 五洲藥房　同 中央藥房　同 中興藥房　洮南 同益堂　吉林 五洲藥房　同 中西藥房　敦化 中西藥房　江省 中西藥房　同 五洲藥房　同 世界藥房　海倫 久逢長　同 久遠長

總發行所 哈爾濱道外十六道街 老福春堂

兜童良藥

童寶

小孩諸病第一靈藥

眩暈不省　急慢驚風　五疳發熱　痲疹痘瘡　胃腸諸病　胎毒夜啼　瘧心壽便　傷食吐乳　兜科諸病　百發百中　藥店告售　每包大洋　叁角

大連德記全棧大藥房發行

世界書局

新舊圖書應有盡有

備有書目函索即寄

地址瀋陽鼓樓北　電話四八三六

◎代售新式標點書照碼二扣◎

◁大廉價▷

書名	冊數	定價
老子新註	一冊	定價三角
古文辭類纂	六冊	定價三元八角
曾文正公六種	六冊	定價二元
曾文正公家書	二冊	定價一元
曾文正公日記	一冊	定價四角
曾文正詩文集	二冊	定價一元
陸宣公奏議	一冊	定價六角
經史百家簡編	一冊	定價六角
王充論衡	二冊	定價一元二角
史記精華錄	一冊	定價五角
鄭板橋集	一冊	定價四角
文心雕龍	一冊	定價九角
世說新語	二冊	定價一元
斷腸詩詞	一冊	定價六角
白香詞譜	一冊	定價七角

書名	冊數	定價
唐詩三百首	一冊	定價五角
楚辭	一冊	定價三角
莫泊桑小說	一冊	定價四角五分
六朝女子文選	一冊	定價三角
絕妙好詞	一冊	定價七角
模範父母	一冊	定價六角五分
文學變遷史	一冊	定價三角五分
常壚豔	一冊	定價三角五分
不識面的情人	一冊	定價五角
本國文學史	一冊	定價八角五分
小說史略	一冊	定價三角
隨園詩話	一冊	定價五角
白話信大全	一冊	定價七角
中國創作小說選	四冊	定價四元
世界文學讀本	四冊	定價四圓

◁第一類▷ 新式標點文學書

學術上之大貢獻

☆中華書局重印四部備要☆發售預約☆

本局前印四部備要、早為藝林所共賞、甚至稱為曠古所無、蓋自古印書者、從無如此之精且多者也、曩年曾售預約一次、滿額截止、年來各地顧客紛紛惠購、愧無以應、有加價徵求而不獲者、今以全書校印將次完成、為饜海內外藏書家讀書者之望、計特改用五開大本、全部重印、天地放寬、書品潤大、並發售預約、又分子丑寅卯辰巳午未申酉戌亥十二種、俾顧客可就財力與需要、選擇購置、尤為方便、全書三百五十一種、都一萬一千三百零五卷、計十八萬頁、分訂二千五百冊、經史子集、最要之書、大略已備、張文襄嘗言、讀書不得要領、勞而無功、知某書宜讀、而不得善本、事倍功半、今有四部備要、庶幾可免此大歉、預約章程備有樣本、承索即送、預約五月底截止

種	內容
子種	四部全書三百餘種二千五百冊定價壹千二百元預約六百元郵費四十元
丑種	同前除廿四史計二千冊定價九百二十元預約四百六十元郵費三十二元
寅種	四部一百五十種一千二百五十九冊定價五百七十元預約二百八十五元郵費廿元
卯種	四部七十種六百六十五冊定價二百八十元預約一百四十元郵費十元
辰種	十三經注疏一百十一冊定價四十六元預約二十三元郵費一元八角
巳種	清十三經注疏一百二十九冊定價六十元預約三十元郵費二元
午種	廿四史五百冊定價二百八十元預約一百四十元郵費八元
未種	正續資治通鑑一百九十四冊定價八十元預約四十元郵費三元二角
申種	子書四十種九十五冊定價三十六元預約十八元郵費一元五角
酉種	理學書十四種一百六十九冊定價七十二元預約卅六元郵費二元七角
戌種	別集一百零八種五百七十冊定價二百七十元預約一百卅六元郵費九元二角
亥種	總集詩文二百零八冊定價一百零四元預約五十二元郵費三元五角

頭痛靈

男女老幼　神經頭痛　感冒頭痛　逆上頭痛　飲酒頭痛　一切頭痛　即時去根　各大藥房　告出售　每包三田　大洋叁角

大連德記全棧大藥房發行

消閑世界

繼傳詩集

呈省公署黃秘書黎雍 (馮守先)

未瞻道範早深知、何日方能慰所思、齒德兼尊人盡仰、才名並重羨須師、欽公有若生花筆、愧僕難如七步詩、郢斷承蒙殊快幸、愚衷感激寸心馳

呈義伯

人人盡道我公廉、愧怍無緣未得瞻、兩袖清風能有幾、一肩明月復誰兼、賢名久著勳猷在、衆庶常蒙雨露霑、自嘆蹉跎何所似、徒令歲月益增添

寄郭君連勛

報端幸得見君名、金石文詞讀有聲、憶昔同庠相聚首、嘆今異地各浮萍、屋梁月落思無益、渭北江東夢問縈、何日西窗重把臂、好將仔細話離情

寄楊洛川

知心把臂結交親、小別經年洒淚新、一代詩豪追李杜、三生文字繫精神、清風明月懷良友、春樹暮雲念故人、深夜幾番勞夢寐、相思無計望江濱

談出路 (怡怡館主)

●好●青●年●應●該●努●力●奮●鬪●自●找●

「出路」

在這個年頭上、一般青年們、誰不感着「出路」的苦悶的確「農村破產」「都市蕭條」中華全國都陷於「不景氣」之中、一般青年們、如果、在從前科學時代、只要下得「十年寒窗」的若功、自有「飛黃騰達」的一天、可是現在的「大學畢業生」出路眞不容易哪、就是打從外國留學回來的「碩士」「博士」社會上眞是「車載斗量」何嘗個個都有「出路」呢？唉！在這個「不景氣」的年頭上、要談「出路」不撤半句謊、的確很難哩！

雖然、只要你有「眞才實學」慾望不可太奢、那麼、「出路」並不煩難、譬如、今有甲乙二廠、甲廠所出的貨品、因爲「物美價廉」人人爭購、所以「銷路」如、換句話說、就是貨品的「出路」易、面乙廠所出的貨品、因爲物質既惡劣、而價錢又昂貴、自然沒有人顧問、所以「銷路」壞、換句話說、就是貨品「出路」難

我願一般感着「出路」苦悶的青年們、了解了我這個比喩、不可自以爲是「大學畢業生」或是自以爲是「外國留學生」而自高其身價、自增其慾望、結果、是徒然自苦啊、要知道、在這個「不景氣」的年頭上、還是「物美價廉」的貨品、比較的「銷路」好「出路」易、否則「物美價昂」人家望望而去、要是、「物劣價貴」那更是「不得了」簡直是沒有「出路」了！

或者說、照你這樣講、話雖不錯、但是、爲什麼社會上儘有種人、學識毫無「出路」倒很好呢？我說、這是「磁牌頭」「靠脚力」嘛啥稀奇不足道也！總而言之、年紀青輕、應該努力奮鬪、自找「出路」「纔是一個「好青年」何況、現在也有種種的考試、「出路」並非是沒有、全在乎自己「磁牌頭」「靠脚力」終有一天、「此路不通」的！

△歡迎投稿▽

一、來稿必須旁加句點
二、書稿必須一面直書
三、來函書明消閑世界
四、刊載與否槪不退還
五、有趣味短篇爲合格
六、不論新舊一律歡迎

晨光 (余台工)

令人快感的晨光、誰能領受這良晨美景的風味呢？只有惟我獨嘗罷！仰望東邊染上紫色的晨霞、叫朝陽照的漸々的變色了、受昨夜小雨洗禮的小草兒、小樹兒、又受着這日光浴、更現出姣嫩可愛了、帶清香味的樹葉上水珠兒一滴一滴的往下面滾着、從新綠葉間花間吹來和暖的晨風、摸到我的臉上、覺着有說不出來一種神秘的滋味、眞叫人心曠神怡呀！高飛在雲表的、小鳥兒唱着清脆的歌兒、好像對我說、「你眞可謂 能及時行樂呀！

眞可謂不辜負這千金一刻的佳景良辰！正南高聳的南塔頂尖上、被晨霞晨煙遮着、隱々可見、四圍的高樓大厦都呈出和平氣像哈！哈！晨光是何等的美麗呀！是何等的燦爛呀！我此時心意眞好像羽化而登仙的一般、終日爲牛爲馬的勞苦、以及漂流異鄉無聊的煩悶、都化成一縷清風而散、其樂之極、實非余之拙筆所能描寫的、比耍老婆子、中狀元、戀愛、還强一百二十多倍呀！因心裏特別暢快、所以不知不覺的、我的那條自動脚、也不受我的大腦支配了、無意中到走了姜公池、但見池岸新綠中有四五蒲公英、探出來他那黃金腦袋、笑嬉々的、好像歡迎我似的、都脫去她們的黃襖、而着起來靑衫綠裙的小草兒、小樹兒、也都隨着東風、一搖一擺、搖々扎々來：

噯呀！晨光的美、實不可形容呀！免强說、就可以處女美代之罷！其幽雅之容其柔和之態、眞令人：：我但願永久沈醉在你的懷裏呀！我祝告上帝、願你青年不老、日月並壽的、我正在精神恍忽的時候、忽然嗡嗡：的聲音、衝破了周圍靜默空氣、而送到我的耳鼓裏、我馬上、擄開手錶一看、噯呀！六點了！知我當：：的時候一秒一分快々的好臨頭了、情知不可久留、只得和晨光來個三斤大臘了

柴素馨女扮女裝 (一五)

季雲問妙計安在、牛繼皐曰、日前嘍兵、在山下拾得一彩球、風聞留府拋彩招親、彩球被人騙去、其人逃跑無蹤、今將恩公、誑進府來、不能無因、大抵其人必冒充恩公姓名、追者聞恩公姓名、所以誑恩公進府、季雲問彩球來歷、曰接彩之人、曾從山下過、殺退嘍兵揚鞭而去、遺落彩球於地、被嘍兵拾得、季雲曰、其人亦特離奇、旣來接彩、何必冒充我的姓名、報自已姓名又何妨碍、旣得彩球、又何必逃跑、旣逃跑矣、又何必收此彩球、這其中定有蹊蹺令人捉摸不着、牛繼皐曰、其人與恩公定有關係、不然、何知恩公之姓名、而一字不差耶、季雲穆然若有所思、憬然若有所悟、因問其人形狀、曰、據嘍兵所報、二人全身武裝、頭上戴的、身上穿的、腰中束的、足下登的、手中執的、如此這般這般如此、說了一遍、季雲曰、何其與當時解我倒懸於樹者之裝束、一字不差耶、問所騎之馬、何色何裝、曰兩匹桃紅駿馬、繡鞍金勒、替胸在膺、受腦纓在額、嘍兵欲得此馬、一傷者數人、僅々換得一彩球也、季雲曰、是矣、是矣柴素馨、及了鬟紅梅、一行探獵、從此經過、也牛繼皐曰、越說越對了、女扮男裝、故接彩而不招親、不然、既得彩矣、那有不招親者、不欲招親、又何必逃跑、但行圍探獵、何離家至此、若是之遠耶、這其中亦必有蹊蹺、季雲曰、莫非是赴抗、找我、也未可知、牛繼皐曰、找你也罷、不找你也罷、爲今之計、將機就機留府既因假得眞、你給他個以眞冒假、持此彩球、至留府認親、借以安身、再妙莫有矣、季雲曰、覆巢之下、完卵幾何、以犯人之子、敢出頭露面、入相府招親乎、牛繼皐曰、此無防碍、聞留宰相、亦被韓賊所害、坐砭邵州、與君家同仇、正好聯絡、以復大仇、季雲猶豫不決、趙利曰、牛寨主說得有理、不然、不但無安身之處且恐誤觸禍機、諸多不便、昨日被留府家人、誑至府下口稱姑爺、進府招親、揣此情形、接彩者必是冒充、公子姓名、冒名而又逃名、是讓良緣於公子也、讓而不受後必有咎、公子不必猶豫、請如牛寨主之主意、至留府招親、名既符、又有彩球爲證、認球不認人、此去招親、一順百順也、牛繼皐曰趙利之言是也、留家小姐、與恩公、定屬有緣、良緣天定、人不可違天、不然、接彩者、何竟冒恩公之名、接彩者、何竟追著恩公、彩球無眼、何竟流落此山、各方

讀「不平者鳴」後的一點響應 (王韋)

在紊亂混雜的現階段的社會裏、是非的曲直、是難出尋獲的、因此頭腦簡固的老先生們、飽盛偏見、固執已懷的去發洩他們的私心而摧殘她們的一切|也有少數的例外|底確這不是偏護我們女同胞來反攻男同胞的、我是在旁觀的立場上、本着人類發展的原則上、來向同胞們|男女同胞|發起一點鳴聲

余君的鳴聲爲人類的原則上、是應當如此的、摧殘和誹謗女同胞們的先生們請你們鎭靜一下、使你們頭腦清楚些、照着公理去追尋是非的曲直、再發揚你們的高調大論、探討一下你們的思想、是否正確？你們的行動是否合理再評判她

數千年來男性所支配着的社會、女性都是俘虜的在他們羽翼下的殘喘着被奴役着、受這種傳統思想威力壓迫下的她們、又怎敢稍振羽翅呢？經過長時期的爭扎和時代的演進、再兼具有人道觀念和平等思想的少數先生們的提拔、我們才有一點擡頭的希望、可以受同等的教育在社會上有相當的地位、法律上得到平等的待遇、經濟上能得獨立的扶助、可是這畢竟是幻想的彩霞、夢裏的歡樂、呵！這也許是幾千年撐持威權的惡魔要爭扎牠那最後的命運所演的一幕吧？或也許是新舊交替所必經的病態吧？固然女同胞們也得負一部分相當的責任、但男同胞們|人類的一員、社會的一分、也不能不負一點責任吧、終日在攻擊方面作工夫、不論她們或他們！彼此的誹謗侮罵、與自已有什麼利益、對人類有什麼發展？對社會有什麼貢獻？那麼！請愼重一下任意的、放浪的、沒有根據的言行吧！被虛榮的沉淪、惡魔的陷落的、並不能只限於女方、更不能只限男於方、乃是彼此相誘、互相欺騙的所以違反人類原則的人們、將一切的罪惡皆歸之於女性難道女性應當擔負這種罪惡嗎、兩方造成的罪惡、形成的劣蹟歸罪單方的、是難合理的、絕對不通的、不要把你們、男性、看成金枝玉葉而她人就是汚泥爛坑了

冷靜點說、恐怕主動大部分的原因罪惡的形成都是由男性造成的呢、因爲待遇的不平、權能的不均的幾千年來的俘虜的被役隷着的女性、她是不敢衝破她的枷鎖而跑到平行線的、又怎敢違抗壓迫她們的勢力呢|男性壓迫她們的勢力、被奴役着的很訓順的羊羔|女性|今驟然脫掉擬鎖而跑到自由的境域、要享人類的待遇、而不受非人的待遇、這時候奴役人的人們又怎肯干休呢？可是力勇志堅的女胞已經逃到前方了又那能追回呢、因爲她們受着人類的待遇是不再訓順的服從、被奴役了、他們那肯甘心呢、所以拿誹謗侮罵、片段的劣點作工具來阻止她們的前進、拌着她們的脚不能前邁、可是志堅氣壯的我們、本着無畏的精神正義的氣慨已經過衝了你們的陷坑、你們的力量是失敗了、將來恐怕更要失敗的、莫如現在覺醒一下、根據互助的原則、人類的發展向前努力、不然的話謀劃陷害欺詐的你們失敗後的容顏是否羞慚！

彼此的辱罵是小人的行爲、私心的發洩、仁人的君子是不肯爲此的、但若以彼此鼓勵互助爲原則的而指出的劣點是能得到大衆讚訟的、因爲指出劣點才不受虛僞的遮飾的、由此可以矯正的、那麼人類的劣點才日驅減少了、前途的境域才可樂觀、所以希望各人愼思自已的言行、分析自已的人格、對社會是有什麼貢獻、對人類是有什麼利益、以後再批評他人的、「是非」那時眞正的「是」「非」才可出現、否則、反掌自打尙有何顏、請預防一下吧！

水滸 (一五一一)

第十九回 梁山泊義士尊晁蓋 鄆城縣月夜走劉唐

且說這婆子將了帖子、逕來縣東街陳三郎家、取了一具棺材、回家發送了當、兀自餘賸下五六兩銀子、娘兒兩箇、把來盤纏、不在話下

忽一朝、那閻婆因來謝宋江、見他下處、沒有一箇婦人家面、回來問間壁王婆道：「宋押司下處、不見一箇婦人面、他曾有娘子也無？」王婆道：「只聞宋押司家裏住在宋家村、卻不曾見說他有娘子、在這縣裏做押司、只是客居、常常見他散施棺材藥餌、極肯濟人貧苦、敢怕是未有娘子。」閻婆道：「我這女兒長得好模樣、又會唱曲兒、省得諸般要笑、從小兒在東京時、只去玩々人家串、那一箇不愛他！有幾箇上行首、要問我過房了幾次、我不肯、只因我兩口兒無人養老、因此不過房與他、不想今來倒苦了他、我前日去謝宋押司、見他下處沒娘子、因此央你與我對宋押司說、他若要討人時、我情願把婆惜與他我前日得你作成了宋押司救濟無可報答他與他做箇親眷來往。」王婆聽了這話、次日見宋江、備細說了這件事、宋江初時不肯、怎當這婆子撮合山的嘴攛掇？宋江依允了、就在縣西巷內、討了一所樓房、置辦些家伙什物、安頓了閻婆惜娘兒兩箇、在那裏居住、沒半月之間、打扮得閻婆惜滿頭珠翠、遍體綾羅又過幾日、連那婆子、也有若干頭面衣服、端的養的婆惜豐衣足食

初時、宋江夜夜與婆惜一處歡娛、向後漸漸來得慢了卻是爲何？原來宋江是箇好漢、只愛學使槍棒、於女色上、不十分要緊、這閻婆惜水也似後生、況兼十八九歲正在妙齡之際、因此宋江不中那婆娘意

一日、宋江不合帶後司貼書張文遠來閻婆惜家喫酒。這張文遠、卻是宋江的同房押司、那廝喚做小張三、生得眉清目秀、齒白唇紅、平昔只愛去三瓦兩舍、飄蓬浮蕩、學得一身風流俊俏、更兼品竹調絲、無有不會、這婆惜是箇酒色娼妓、一見張三、心裏便喜、倒有意看上他、那張三亦是箇酒色之徒這事如何不曉得、見這婆娘眉來眼去、十分有情、便記在心裏。向後但是宋江不在這張三便去那裏、假意兒只說來尋宋江。那婆娘留住喫茶、言來語去、成了此事。誰想那婆娘自從和那張三兩箇搭識上了、打得火塊一般熱、並無半點兒情分在這宋江身上、宋江但若來時、只把言語傷他、全不兜攬他些箇

談談斷髮 (余台工)

敝人才疎學淺、旣無驚世之文、更無動人之筆、不過是驢唇不對馬嘴、東拉西扯請諒一套、彫虫小技、難合衆意、敝人今要談的是斷髮以無智無識之我、豈有談斷髮之資格哉、僅具敝之所知畧草幾段、以供讀者諸君之要不笑掉諸君之大牙則幸矣：今分四段而談之

一、剪髮的起源|當世界大戰時、而最要之主角者、爲法、蘭西也、故其國之青年壯士、皆負槍帶彈、而跑到槍林彈雨、血肉橫飛的前線上吞槍子、吃跑彈、是故變槍糞的、變化砲煙的、化：：所以全國男子們、都是爲國盡忠、捨生棄命、拿他那滿腔之熱血、去和獨大鼻子拚命、因此農事都以婦女代勞了、無論老媼少婦、都得到田間去工作、她們去到田間工作的時候、那正是斷髮降生的日期了|斷髮的起源了

一、斷髮的意義|這個不待吾言、諒諸君早已知之矣他們斷髮的意義、不是現在一般大蜜司的意義呀！她們不是爲着漂亮而斷髮、乃是：：而斷髮、邵時的她們、爲着工作便利、時間經濟、而斷髮、並非：：細想她們到田間、忙死忙活般的勞作、那有那些閑工夫去修飾有害無益的髮呢！所以他們都是不客氣的把她們三縷青絲、付之以剪、這足見法國女人的高見卓識、吾人不可不佩服的、不可效法的呀！凡物之於人有害無益者、皆宜除之、所以這髮不可不斷的

一、剪髮的益處|髮是有害無益的、髮固能可以保護腦子、然他一要長了、非但不便利於工作、更容易藏灰藏垢、那種千里香的味、能令人嘔吞者再三、這不但能保獲腦子、反到：：要把他斷去、即無是敝也、此是斷髮的益處之一也每天婦女們、修頭的時間至少得費一小時、要把她們一生修頭的時間、總計起來能有多少呢？要用這貴重的時間、去做有益的事業、又該當如何呢？以有用益負貴之光陰、而擲於無用之地、良可惜也、此是斷髮的益處之二也頭髮蓬々、遮眉蓋目、一面工作、還得摸髮、這是有多麼不便呀！有多麼煩惱呀要把他剪去之、則反是、此是斷髮的益處之三也、有此三益、豈可不斷哉！

一、現在一般斷髮的宗旨|現在一般斷髮的少奶々小太太、小姐們、髮是不和當初法國婦女們斷髮的宗旨一樣呢？||便利工作、時間經濟呢、我敢大胆着不客氣的說不：不是呀！那麼她們爲着什麻呢？哼！那還用我說呢不是爲着漂亮麼？何以知之呢你竟胡扯、請看現在斷髮之多且大者、是勞動下級、社會婦女呀！還是上等社會、太太小姐呢？勞動婦女們時間當經濟呢呀！還是是：：勞動婦女們髮長了不便利呀、還是：：諒此些小問題、不待余言、諒讀者諸君、早已知之了、那麼太太小姐們、爲什麼都是爭先恐後般的斷髮呢？不是爲着漂亮的麼？難道她們、也是時間經濟麼省此時間好給：：不：：不不過是一部分罷：：大多數的目的是爲着漂亮罷！吾國人盲從性、特別的大、看人家髮長我也：：看人家短我也：：並不問問短髮的眞諦、一個勁的盲從、看人家披頭散髮叫風一颳、不論小鬼一樣我也：：

哎呀！我並不是不讚成斷髮的、我是萬分的讚成、可是請以斷髮本來意義去斷才好呀！

春閨怨 (用蘇武歌譜) (朱慕卿女士)

傷哉閨珊春日長、草色映斜陽、添愁欲斷腸、淸晨起、懶梳妝、胭脂久未嘗、[illegible]鬆擾鬢髮、消瘦減容光、裙帶輕還拖腰圍病後更狂、儉垂玉筋顧影自憐銜怨恨蕭郎

强此坐陽春、明珠自愛身、雙影單、兩眉顰、酷想意中人、愁重捐言笑、病久少精神、述懷潛遞簡啼淚暗沾羅巾、佇立芳庭追思往事恨他太因循、那堪淑色入高樓、相思意未拋、湖舊恨、數新愁、一筆鉤、雙淚濕枯眼、群花亂固眸、青年悲自誤、金粉卻爲誰、羞萬縷情絲紛纏、蕙劍何日割斷頭

桃李闘芳菲、離愁仍不違、韶光老、音信稀、斷腸聲已微、關情鶯互囀、繫意蝶双飛、懶把琴廣曲、羞承香暈羅衣、紗窗靜寂支頤無言坐看燕双歸

東隣吟稿 (詩人)

桃花映水 (霞郎 阪上 達)

春光艷麗滿山河、蜂蝶戲風鶯弄梭、閑步悠悠楊堤路、桃花映水夕陽多

菖水曰、寫景妙麗、能探其勝

前題 (流外 澁谷 民吉)

桃花爛漫麗春光、十里長堤映夕陽、唯怕扁舟破淸影、棹歌遙在水雲鄉

菖水曰、寫景如繪、巧妙入神

春社 (米山 藤 六合雄)

猶是春寒料峭時、新鶯出谷上梅枝、村民社日祈膏雨、願見今秋五穀滋

菖水曰其言藹如可喜

尋梅

殘寒漠漠雪消初、杖屐尋梅出草廬、半日東郊足幽賞、詩思何讓灞橋驢

菖水曰、君福岡縣直方市開業醫、餘事能詩、風流可想

遊鶴島公園 (晴洲 大塚 和勝)

鶴島公園酒旗新、三三五五治遊人、得閑來賞全忘老、詩作朗吟同醉春

菖水曰、公園風景、依稀在目、風流可想

社頭花

鶴島神社二十年祭獻詠

滿城風色滿城春、市井園林苑醉巾、二十年來華表裏、櫻花爛漫淨無塵

菖水曰、滿城春色、櫻花爛漫、起結照應、結構入妙

書感 (雲外 時田 孝)

肇國三千歲、神皇德業尊、恩威如日月、赫々照乾坤、無窮神武德、萬古鎭金甌、恩澤深於海、洋洋大八洲

菖水曰雄渾語短意長

悼亡女 (杏園 丸山鐵三郎)

十有三年夢一場、音容髣髴永難忘、追懷往事空揮淚、使人消魂又斷腸

菖水曰、君青森縣田名部町、公立病院長、今遂失令孃、痛恨可想、此詩哀悼情深、不忍多讀

答友 (風岳 小林 又次)

不管新知與舊知、至情一片動人時、春寒料峭君無恙、吾亦瓦全親酒詩

菖水曰、情眞意摯、藹然可掬

春日野望 (天南 平野 晋)

春風駘蕩日初長、戲蝶遊蜂來去忙、一帶晴郊開畫卷、麥苗青映菜花黃

菖水曰、一帶晴郊、如開畫卷、風光可想

大贈送龜齡機五千盒

龜齡機裝在美麗金盒中

龜齡機具有極大滋補力，老年服，轉弱爲强，生殖力遂少復活，青年服，健腦强精，元氣百倍，凡生殖器病，腎虛早洩，性感缺乏，貧血，作事厭倦，消化不良，視力減退等，及女子經脈不調，子宮寒冷，赤白帶下，半產，及卵巢發育不良，難以受孕等，尤爲特效。

龜齡機養身固精之奇效

『龜齡機』是專治男女性病的奇藥，是男女愛情中秘寶，缺少兒女的仙丹，返老還童的寶筏，其一盒之效力，勝中國參茸一斤，故凡吸鴉片者，年老衰弱者，青年腎虧者，均宜速服，『龜齡機』又患早洩病，則男女間快味缺乏，連服『龜齡機』，無不立愈

大贈送辦法

本藥在平津初次發行，特提出五千盒，作爲贈送平津人士之用，以昭一數力，而便推廣『龜齡機』定價每盒一元五角，每打拾五元，照以上定價，在代售處凡購買『龜齡機』一盒者，即贈送一盒，凡購買『龜齡機』一打者，即送一打

總經理 奉天鼓樓南金城藥房
大連華西藥房 鐵嶺和發久 江省五洲藥房
長春中西藥房 哈爾濱環球藥房 公主嶺三合德
四平街天德堂 千金寨信仁堂 營口中西藥房
安東瑞祥泰 遼陽義和堂 本溪湖濟生醫院
吉林五洲藥房 普蘭店慶德記 洮南德慶仁
吉林中西藥房 開原保康藥房 洮南永和堂
大連德記金棧 濟南亞洲藥房 洮南和發盛

百利戒煙片

每瓶現洋兩元 輕癮一瓶 重癮三瓶

德國百利藥廠出品本藥性質溫平不乾燥不升降不補瀉補氣益血通腸寬胃清火解毒消癖退癮令癮者將至重之癮棄如敝屣雖下愚亦決定悔悟而返矣

八大特色

一、準能頂癮、又能逐漸戒除、愈後百病不犯
二、決無藥毒、服後決不舌燥、全身發燒、面紅過耳
三、癮除後決無瞳孔散大眼花之弊
四、癮除後增進男女生殖機能、定廣子嗣
五、陰天決不犯癮、愈後永無夢遺水瀉之弊
六、癮除後決不想再吸、即有吸者、聞之必作嘔作吐
七、免去注射之苦、倘消毒不完、致有膿瘡之患
八、在短期間內將癮戒除、照常工作

奉垣各大藥房均有代售 外埠函購酌加郵費兩角

總經理 奉天小南門裏東路 興記大藥房

感謝博愛孟葉兩院長

鄙人素患鼠瘡久未治癒嗣經 博愛孟天成院長暨葉英生分院長 妙手治療竟不數旬即告痊可感激之餘特此鳴謝

大連市常陸町 楊蕙清啓

鹿茸活血壯元酒

信用最著活人最多

藥品最良 製法最妙

歲寒然後知松柏之後凋、病重方能見鹿茸之神效、本藥酒之所以能名馳遐邇日久愈著者、乃因按太醫秘法、珍貴藥品、精益求精而製造、迥非普通凡品所能望其項背故能救活病者幾以萬計、患者未得服此酒、乃大不幸之事、蓋早服一日即少受一日痛苦也凡患腰痛腿痛風痿麻木、左癱右瘓、半身不遂、久年寒腿等症、及年高長老手足不靈使用、速服此酒無不立奏奇功、捷如桴鼓如能區區小費、而遣終身之疴、患病諸君、幸留意焉

(藥價)優等每瓶大洋兩元普料三元

總經理處奉天中街大德生[illegible]、裕泰盛絲房、裕泰[illegible]、錦德南中西大藥房、軍署大街、震泰報館[illegible]、會發祥絲房[illegible]、奉天中街裕泰[illegible]、每瓶加郵費兩角、欵到即寄不誤、欲閱詳細仿單、請向該號函索

解毒 茯苓精

春起毒發、惟花柳病爲更甚、罹之者、往往以九一四與六〇六爲最著、內服以茯苓精爲最靈

以改良血液、正本淸源的洋茯苓爲主、佐以鈲與毒藥品、搜毒藥性威而不猛、和而不烈、無論病在何原、皆能透達、下例各症服之最效

梅毒、關節拘攣、風溼骨痛、瘰癧頑癬、疚淋、溼疹、胎毒、血貧氣虧、赤白帶下

定價每 大瓶二元 小瓶一元

發行所瀋陽大西邊門外 寶康藥行

代理店 瀋陽、五洲、新新、中西、金城、子岡、歐美、英美、大德生、中西、泰報館、新京、五洲、中法、吉林、[illegible]、洮南、和發順、德慶仁、公主嶺、義和順、四平街、和發瑞、鐵嶺、和發久、公順、信、安東、大生東、遼陽、義和堂、開原、德泰、隆、本溪、祥記、昌圖、營口、義和、西安、壽、大連、康德記、通遼、和發藥局、和讓、積盛

淋

●急性慢性淋病 ●及年久白濁

山得爾精 神效無比 一盒斷根

山德爾精、乃德醫史萊爾氏所發明、在山德爾藥廠製造爲空前未有之發明乃淋濁滅菌去根之藥也、藥內含有Sancol Phonvinm : aiicyifcnmmethIyene Blns等高貴藥精故效力極大、萬試萬靈、認爲淋病新發明、絕妙之靈藥也、內中檀香油、非南洋熱帶產功効不著、本藥乃採取南洋出產最豐富之檀香油、取料質所製成故效力最大

山得爾精的治症

山德爾精、爲德國新藥、政府實驗、山德爾大藥房、最新發明治淋斷根唯一之靈藥也、凡五淋白濁、及其他尿道諸病患、輕症一盒、重者二盒、日久者三盒、服完之後立奏奇功、百治百效、萬試萬靈非普通市上所售、一般治淋藥、所可比擬也、歐美各國諸醫、無不頌其爲淋濁聖藥、玆將特效列下

急性慢性、赤白淋濁、尿道疼痛、風火砂石、睾丸腫大尿急頻數、尿中混血、利尿不通婦女白帶子宮炎腫

定價每盒 大洋二元、每打二十元、外埠函購貨欵先惠寄費在內

瀋陽鼓樓西西藥總批發處 金城大藥房

吉林

如聲請標租埠地 須交百元保証
布告出租辦法及最低價 市政處又派員催營業稅

吉林市政籌備處查新收埠地出租擬定等級暨價額業經呈出省署轉請民政部核准等因現查請租埠地者甚夥爲免爭執計玆布告投標最低價額一等建築地每方丈國幣九元二角二等建築地每方丈國幣八元一角三等建築地每方丈國幣七元二角一等園地每方丈國幣八元一角二等園地每方丈國幣七元二角三等園地每方丈國幣六元三角
吉林市政籌備處查新收埠地出租辦法及價額業經布告周知玆查日滿商民人等請租者頗多爲此限至五月二十日以前凡有願租埠地之商民須來處先領聲請書並隨時繳納保證金國幣一百元以憑核辦
吉林市政籌備處程處長查營業稅一項業經劃歸本處征收茲查各商戶中未經繳納者頗多特于日昨派員前往催繳以重稅收

之德政云

三宅參事官 赴四鄉宣傳
吉林永吉縣公署三宅參事官爲使鄉民明瞭王道主義起見玆由省立教育館延聘李講演員同赴四鄉各區宣傳王道云

陣亡殉難官員 賜遺族䘏金
吉林警備司令部奉軍政部令爲在新國家成立時凡有剿匪奮勇陣亡及爲國捐軀殉難官員等當今皇上爲體䘏起見每員名着賞給遺族金十五元發交警部查明各該遺族轉給以免遲領之煩云

各旅長公畢回防
吉林警備司令部吉司令官日前召集各旅長來省會議現已公畢聞白旅長趙旅長于旅長均於昨日各返本任以重防務

憲兵隊實彈演習
吉林憲兵隊於日昨上午由該隊長帶領前往北極門外砲台山空地實彈演習成績頗佳直至下午二時始行歸隊

警察巡邏遇胡匪
吉林第五區警察署屬界柴草市西南地方住戶李璣衡家道殷實久被歹人垂涎上月間曾被匪擾未遭損失於日前早三時許忽有匪四人均持匣槍在李宅牆外左側隱藏時適値警察二人巡邏看見兩相問答匪即連次鳴槍十餘响各該警退至壕溝內執槍接仗匪等見勢不佳隨即遁䝟經該警等報告警署刻在嚴行查緝中

遼陽

頒到敬老獎章 縣署通知具領
邑縣公署奉到文教部頒發敬老獎章多份均係銀質圓形上用法瑯質繪成松鶴圖非常美麗壯觀蓋其取意松齡鶴壽愈老愈堅縣署奉到後即通知中選之老具情請領以便佩帶而表受褒揚之榮幸使親朋隣里鄉黨宗族咸知滿洲大國敬老

本溪

縣公署會議 募函館賑捐
本縣縣長陳公蔭翹於昨在本署招集各機關首領及各士紳會議募欵賑濟日本函館火災事宜當場公推委員及進行手續一致表決諒仁人君子必能當仁不讓云

佳木斯

居留民會規定 過橫江手續
佳木斯埠碼頭與北岸蓮江口對峙而蓮江口爲鶴岡煤炭總銷售處是以來往過橫江者絡繹不絕往昔之過橫江船隻脚費參差船隻多有不堅固者此等小漭跡其間毫無確定之際統系繁端良多今年開江之際日本居留民會爲革除前弊起見用特規定小船五十艘專作來往渡橫江之用船身務取堅固者脚費亦劃一律聞渡江手續得先到票房交錢買票方許登船開行每日由上午六時始擺渡下午六時停渡每人票價國洋三角惟船夫至天晚由票房司賬員按票發錢云

警學兩界發薪餉
樺川縣警學兩界因縣公署財務局徵收不佳以致薪餉之積押已三閱月該兩界人員無不因迫待發以裕生計玆於四月二十七日樺川縣財務局發給二三兩月份薪餉聞各警署及學校均領訖發放云

山城鎮

六縣縣長 到鎮聯歡 宴友方軍官
山城鎮友軍守備隊新任脇坂隊長前來駐防並兼東邊道守備隊司令官而海龍柳河輝南東豐西安金川等六縣縣長於五月九日齊集鎮街公筵脇坂隊長及各軍官藉資聯歡而洽感情賓主融々頗極一時之盛云

海龍

實行保甲制度 正副保長已選定妥人 借前商團事務所辦公
海龍各區自衛團奉令改組保甲制度在案縣城保長業經選定正保長格鍾五副保長閻守謙保所辦公暫借前商團事務所內惟保所房間刻正鳩工修葺不日即能修完遷入正式辦公聞該二君俱係教育幹練人材品學兼優名孚衆望辦理地方事宜成績良好今當選保長前途定能勝任

中村指導官晉省
海龍警務局中村指導官姜大隊長前次出發北路剿匪業誌前報匪聞隊去竄無蹤影尾追一日未見匪形足見我海龍指

哈爾濱

濱江驛設立警所
本埠南崗下坎爲正陽署之管界人煙原不稠密自拉濱鐵路經過該地並立有車站名濱江驛當局以爲此地事務必繁人口必增爰經察廳令飭正陽署蓬署長籌設分所以資保衛惟以事關預算暫不增額於是蓬署長業將承德街派駐所李文濤巡官調委該處且抽調長警十二名組織新分所現在房間業已收拾妥當稍事購置便可移駐云

三棵樹碼頭 舉行開幕式
哈爾濱埠東三顆樹拉濱線江站近來逐漸繁榮自上年起即修築碼頭於三冬嚴寒中仍積極進行現已全部報竣於昨(十五日)午前十時舉行盛大之開埠式日滿俄著名輪出入商均出席參加如實隆洋行克巴爾金多列夫斯滿方道裏外南商會長及各區商與日本特產雜貨商達二百餘名該碼頭於短期間內設備完全莫不屬聲稱贊該碼頭開幕後八站之繁榮恐將被其所奪云

正義團野山主任 率團員渡日觀光
滿洲國正義團爲日滿親睦起見組織赴日觀光團一節迭誌本報玆於本月十五日由本埠正義團主任野山倭一氏率同團員二十五名乘午前九時三十分列車起程東渡擬在日本東京大阪神戶長崎奈良等大都市及各名勝境地參觀以曠心神而增聞見且可表示日滿親善爲東亞建和平之基礎云

松花江水勢日漲
今年自松江解凍以還輪拖各船入水雖已有日然而埠頭營業狀況迄未若何繁榮據航業界熟手論稱此中最大原因厥惟江水太摸之所致前此三姓關水勢報告表始終未能超過三尺五寸近來因各處甘霖沛降百川匯歸大江因而松江水勢業已增至三尺七寸五分較之已往增高二寸五分各種輪拖風船均可任意通行埠頭貿易狀况頓呈繁榮氣象百貨山積行人如鯽誠航業界最大之福音也

鐵嶺

龍首山舉行 釋尊降誕祭
登山臨水本文人韻事步曲尋芳乃曠雅懷況際此三春佳節風雅宜人韶華召以煙景大塊假以文章尤當涉趾幽境滌洗囂塵方不負人生之樂趣我邑龍首山堪稱滿洲國絕倫的佳景與鐵邑毘連拾階盤道條即登巔金碧輝煌雕梁畫棟簷牙高啄鐘磬時作者慈淸寺在焉寺內有粉壁金佛名聯古畫奇外樹林森蔚鳴禽呢喃誠能使人興高采烈怡心悅目相距數伍酒旗飄飄有酒館數處以供旅客之野宴南有古塔高聳雲際其上鈴聲叮咚鴟鳥飛舞側有小亭如能攜酒載肴把增品風東矚柴河西望遼水環繞如帶火車奔馳蜿蜒如蛇鐵邑市景歷歷在目遊山之男女老幼絡繹不絕景況之盛誠不讓於左臨太行右快東海身處萬間之華屋廣厦也況其南側諸亭尤有歷任縣長及名紳所題對聯詞字絕妙曾誌有雨水環流一市蠶座皆洗去萬山迭起十分爽氣蓋飛來之句遊者試臨無不嘖嘖稱絕戀戀不捨留連忘返於五月二十日(即舊曆四月初八日)日滿佛教團爲發起舉行龍首山慈淸寺釋迦佛廟會該日並有日滿兒童拉乘六牙白象之釋迦佛由慈淸寺至儀場更於山設最後之餘興內有娛樂部及各種遊藝場等且演戲劇十天際該時也日滿各界往龍首山逛會遊山者乘南滿火車往復一概特別大減價此本族行之士及一般好逢場作戲者唯一絕好不無僅有之目的地誠可謂天假良緣適逢其會云

釋尊降誕二千五百大祭鐵嶺日滿佛教團主辦在龍首山舉行如左之大法會請都來參觀盛會吧
一、日期 五月二十日午後一點
一、會場 龍首山魁星樓
一、嬰兒遊行 午後一點出慈淸寺出發到會場
一、浴佛法會 午後二點
一、餘興 午後二點(半有日滿兩方面演劇)
若有花者可拿着來參拜吧
主催鐵嶺日滿佛教團
後援鐵嶺釋尊降誕奉讚會

二台子發生搶案
邑西英之台子村住戶薄姓業醫爲生家道平常於月之十三日午後夜間有三名匪人闖入該薄姓家計搶去衣服若干別無損失匪走之後薄報告村會由會急派人跟踪外特報警察第八區姚署長聞警之下隨即帶警往剿探悉該匪由法庫界竄來云

建築濱水池 於龍首山南隅
龍首山景勝維持會頃爲增進龍首山之風景計最近議決於龍首山南隅建築濱水池已在建築中云

一場大火警 損失二萬餘元
鐵嶺於月之十五日午前九時有北門外義泰興炮舖工人名未詳套碾子壓藥時碾盤相撞引起火星火藥本係火之苗因此引動全室所存之藥轟燃火星橫飛聲振市內北門分所聞警即電話報告九署石署長該署長隨即通告各機關即帶領多數武裝警察涖場監視指導各鄰戶急々撲救於九時十分鐘商會郭會董帶領消防全隊趕到大施工作救護該郭會董看風勢太大一時實難撲滅在萬順油坊借得自備水龍一架電請衛生隊楊主任派衛生夫二十名幫同救火郭君遂即通告日方消防隊請求協助該隊聞警之後及守備隊義勇消防隊均同時趕到爲該消防隊所用救火器械特別完備雖然救護有法勇敢直前奈火仗風勢日滿各當局前後趕到火場監護指視一切由九時燃燒至十一時止共燒九個院落三十三戶三十六間房屋統計損失大洋萬餘元

延吉

籌畫保董經費 及分配貸欵 商務會議提案
延吉商會日昨召集全體會員開會討論續撥貸欵支配辦法決議仍照前次貸欵之配置利率七厘一致通過續議保董之經費如何籌畫聞已議決按月分四等向商號及住民派斂最多者四角最少者一角已將行通知徵收矣

遼源

商會長禁止 承認門牌捐
遼源縣商務會久歷商界富經驗熱心公益頗受各界之欽仰的商務會長馬公潤清對於同業會承認改徵之新門牌捐有失維持商艱之性質有傷商號及各業代表的資格曾備公函致該同業會訊其理想並新速賜答覆同業會接到商務會的公函答覆並未承認新門牌捐率對於新門牌捐率之承認全體會員大起衝突有彈劾忤逆出會差與爲伍之意嚮但不知何人被目爲忤逆該會員等所發之彈劾語究竟能否實現容

岫巖

八區匪患仍披猖 綁去十餘人票 匪首平推八河槍械齊備
岫岩縣境八區管界五村地方於本月十日突來胡匪三十餘人匪首平推槍械齊備綁去男票金文榮等七名於次日又來三十餘名匪首八河綁去丁姓劉姓男女票五名均不知帶往何處矣

田賦加罰一成 縣署出佈告
本縣縣公署佈告內云查田賦一項係屬國庫收入每年度由十一月一日開徵至次年四月底中間六個月爲完納限期逾期即行加罰計自五月一日起加罰一成六月一日加罰二成七月一日加罰三成歷經遵章辦理在案現本年四月份業已終了各民戶滯納二年度田賦已屆加罰之期自應遵章加罰玆遵照稅務監督署頁電規由五月一日起加罰一成以儆疲玩合亟佈告閤屬人民一體週知

雙山

警分局改稱警署
本縣警務局刻遵令將所屬各分局改稱警察署以符規定計改第一區分局爲縣城警察署第二區分局爲安邊堡警察署第三區分局爲天興廠警察署第四區爲周家窩警察署第五區分局爲新立屯警察署業已通令施行云

商務會召開會議
十四日下午二時商會黃笠山會長召集各商戶討論向中央銀行貸欵以便興通市面辦法暨創立質店鹽棧攤派修築街道欵項等事至四時始行散會云

整理街道修洋溝
本縣當局鑒於前日雨後道路泥濘加以縣街各處積水成潦無法排洩誠恐蚊蠅聚集防礙公衆衛生特商由商會長黃君笠山提倡督飭商民各戶整理墊補街路更修築洋溝疏濬水道使積水得以排出以利交通而保市民健康云

彭司令派隊涖雙
駐遼源奉天警備軍騎兵第一旅彭司令爲注意夏防起見特派隊赴警備境界內各縣遊擊以資鎮懾月之十五日派來騎第三五七各連涖雙並聞特令三連常駐雙山云

閻縣長赴日 奉令暫緩期
閻惠軒縣長前擬遵令加入縣長赴日參觀團俾可觀光友邦用資借鏡業已整裝以待乃日昨又奉省令暫緩待議決後再行通知云

撫順

盧署長調任二區
撫順縣警察署長盧士傑君自年前由省軍官講習所返回之後對於五區境內管界治得路不拾遺夜不閉戶之風頗蒙上峰之贊成玆爲二區撫順城境內前署長張氏對於公務不加謹愼竟有不良份子擾亂地面之情而警務局長那君及指導官立田先生有鑑於此故於前特將前署長免職今特調二分署署長盧士傑君前往二區塔城接任視事而盧君在五區撫連咀子方面對於地面治得非常有成績今者既奉上峰命令調往二區而五區衆百姓商民均皆表示親近特招集各方面歡送以表敬意而所遺五分署署長之席刻下警務局命令調四分局關署長前來接充而關秀東署長對於警界多年經驗閱歷當不在盧君以下將來亦能治得有方也

九台

張署長克盡厥職
本城警務局第一署長張君嘉瑚爲人精明强幹品學兼優自客冬到任以來對於內外勤務矢勤矢愼不遺餘力無論晝夜必親巡邏不辭勞怨一般商民無不言該署長克盡厥職云

泰來

李隊長克盡厥職
泰來縣上尉憲兵隊長李向榮端品勵學精勤自勉曾投班超之筆以文人而武夫亦讀書每日除勤務外輒手不釋卷時而高聲朗誦時而揣摩玩味蓋未嘗有暇也即對於所屬憲兵亦諄々告以勉學好德頗收草偃之功憲兵隊部房舍臨街記者每過其窗前輒見憲兵隊長及憲兵寫字觀書孜孜不倦心竊慕之更見隊長每遇地方有會議必先浴場未嘗稍遲深令人欽佩不止且從未見伊吸食紙煙訪諸左右謂尚戒酒猶能自奉儉約樂善好施現雖年已半百精神異常矍鑠洵爲一年高德隆之老軍事家日昨十一日記者早晨甫起即聞呼喝聲乃熟悉爲憲兵演習武術爲遂欣然前往參觀但見李隊長口講指畫一一作式彼憲兵率皆姿式合法拳脚提健而武士道之風於今得目睹矣若該隊長者非文中武武中文道德中軍官軍官中道德者耶

警察隊一部 駐二區境內 嚴防宵小潛入
撫順縣警察大隊長于朝宗氏自到差以來對於公務非常認眞辦理近鑑二區撫順城境內盜賊時有發生三月二十日特請示局長那君及指導官立田氏派小駐防兵士於前天特派分隊長一人兵士廿名前往二區境內駐防期間約兩禮拜在此期內嚴防宵小及不逞份子之潛入云

敦化

沒找着木把 綁去一小孩
敦化東關實業木廠附近孟木把頭家中於昨十四日晚七時去有三人一身着長衣二身着短衣至屋問把頭何處去孟家人內答上街去匪人言我們來此買賣木頭等語坐些許時該人言你們三位可明早來吧三人向外走至門口從腰中掏出手槍一名威嚇一名向西屋范姓屋去將孟某之子拉出(因在范家玩)小孩不肯隨其往這匪人放槍强行將子背去向東南逃去待該管警隊聞之前往追緝匪已遠颺無踪矣

双城

警務局槍決五匪
双城縣公署警務局長司法股長帶馬隊步隊七八十名於月十三日星期日早六時將大車三輛載匪五名綁赴西門外槍決矣

誣賴好人 擅行罰欵 韓村長被控
双城縣管內七區廂黃旗頭屯住戶關茂恩關茂善兄弟以農爲業薄有積蓄兄有女許配高興周爲妻事變時遍地是匪高興周遂與匪聯絡後地面半穩即赴哈爾濱某機關充差於本年三月休息之日往七區岳父家探親被村長韓春樵看見命自衛團逮捕審問事變時當過東軍等語高興周決不承認後印證明遂送周家站日軍部懲罰村長後又遣人赴周岳父家言說關姓兄弟即當東軍也要帶去等等恐嚇語搜查屋內並無何物將弟綁起非刑吊打後又將家器食物拿去並罰國幣二百圓關家兄弟託人說項改爲一百四十圓家因無現欵當時向外借欵先交七十五圓餘者覓保再付於本月十一日關茂恩弟關茂善進城向親友借錢預備繕具呈文控之於縣公署此種村長在鄉中非法橫行現我滿洲國王道政治之下豈可容此等人胡爲如何處置容訪再誌

瑣聞

△辛酉俱樂演劇
(本溪)本縣日滿合辦之煤鐵公司所組織之辛酉俱樂部循例每年演劇以博雅興今年度由程日宣君常務幹事招集各幹事協議結果以王道帝政豐年景像特煩契友邀奉天名票家范君夢蟬吳君醒亞李君培源王君玉福孔君子喬賈君逢春董君仲禹陶君玉恭馬君興乾等於十一日午後六時車抵溪下榻滿洲旅館記者承程君日宣介紹得一一相晤各名票家諸君係現職公務員風姿飄灑和靄可親范君係奉天恒發長煙局財東執事人天性豪放研究藝術廢寢忘食云十二日午中第一齣牧虎關范君飾高旺體態雄武氣魄莊嚴念白沉着聲音洪亮滿場一時寂靜無聲衆目集視於一點足見范君之唱作已至火熱之時矣扮高來者爲陶玉恭君念白頗妙惟稍呆滯飾小旦者乃該園之坤伶呆板已極於黑風對口念白竟瞠目無對實爲美中不足第二齣賣馬董仲禹君飾秦瓊唱作均佳惟精神稍覺不振第三齣南天門吳醒亞君飾曹福唱作俱臻妙點音韻抑揚圓潤餘音縹緲令人玩味不置記者當觀科班各名伶吳君飾有過之而無不及孔子喬君飾小姐台步工穩研究有素音聲抑揚高下頗動聽聞第二日(十三號)比及記者入場時已座無餘點萬頭攢動人山人海樓上樓下無一立足之地時台上正王玉福君之空城計王君飾諸葛亮念白清楚唱來音聲圓潤如珠璣極動觀衆聽聞扮司馬懿者乃范夢蟬君簾內一聲滿場掌聲如雷鼓金齣無一不佳第二齣爲女起解飾蘇三者乃李培源君扮像蕭灑風韻嫋々唱作均續佳境一時掌聲不絕李君之藝術誠非泛々也云第三齣爲本縣丁君係同人也票拾黃金滑稽已極滿場無不捧腹唱工亦頗動人聽聞再加努力必大有造就第四齣開府吳醒亞君飾范仲禹唱作之佳已誌前齣詢足令人尋味第五爲法門寺范夢蟬君飾千歲唱作之精妙今世名伶無一及者飾太監爲曹笑塵君滑稽已極頗得觀衆歡迎飾靑衣者乃孔子喬飾縣承者乃賈逢春君扮像亦佳唱作亦精綜之名票家皆素研究各有精妙之點非一般泛泛者所可比擬也記者門外漢謹就所見披之報端荒謬之處再所難免尚希諸君名票家指教惟望范君夢蟬不吝珠玉函正教我臨風待教云云

△潘團總被控訊
(農安)高家店有種菜園巾左人某々等日前來縣狀控該區壯丁團々總潘好高誣良爲賊刑拷身死一案略謂高家店鎮燒鍋被賊竊去燒酒用麵子若干塊即在壯丁團報請追緝潘團總濫予受理不知與民等有何嫌怨硬賴民等偷竊當將民等同夥某强行綁去帶至團所嚴刑逼供民等安分爲圖不敢妄爲亦鎮人所共知今潘刑逼爲賊焉能屈服以滋逢彼之怒不知用何毒刑迫亂體重傷奄々一息始停延至是日晚身死云云該縣署批准即派檢驗吏李靜濤往驗伊等所控是否屬實姑誌以覘之

△舞台行將閉幕
(北票)本鎮新德舞臺一變而爲振興舞臺又一變竟成爲靖安舞臺因市面金融緊迫每日賣票無多而正式名角散去僅剩十餘名每晚扮演洛子戲幾齣希圖賺取票洋三五元權爲餬口扮腳之聾腔調既不合拍且醜態淫聲百出以至上等社會之人員及各公館眷屬等嫌其傷風敗化裹足不前在場觀劇者半爲街市之流氓半爲煙花之妓女且爲數無幾行見靖安舞臺又將變爲淨千舞臺而閉幕矣

△鴻海泉已開幕
(北票)本鎮北大樓鴻海泉因室宇狹隘以致生意淡薄昨經中人介紹租與安徽張子榮君改組爲鴻海泉於本月之十四日正式開幕因而各機關送名片恭請臨時沐浴參觀各界亦互相聯名安排送匾恭賀開張之喜至期必呈賓主盡歡熱鬧景象云云

△保赤聖藥出現
(北票)本鎮厚德福藥房主人爲今歲春季天氣不正寒熱不均小兒臟腑脆弱最易感受雜症因而不惜重資購買上等藥品製造一粒保赤丹凡治小兒溫疫瘢疹痰喘咳嗽腫毒驚風火邪陽症無不應手奏效試之其驗如神誠可謂兒科之福星而無愧焉

△美滿影院停映
(樺川縣)本城西大街美滿電影院於去歲八月間開幕聘請之演員多係銀幕中老手所映影片雖屬陳腐然在娛樂場稀少之區尚爲新奇消遣玆因座客無多院主不堪賠累已於四月下旬停映矣

△妓女暴打嫖客
(新京)城內居住之葛玉山者現年四十餘歲係山東昌府縣人素以趕客馬車爲生以七八年之積蓄得有大洋百數十元並購得馬車一部驢馬兩頭自奉日用無一不取節儉於前數月在市內新市場結識三等娼窯妓女金榮兩相繾綣該葛某受了金榮之迷惑每日所賺得之金錢完全供諸妓女之揮霍最近又將自己購置之馬車牲畜變賣得錢全數被妓女金榮哄騙到手花言巧語妄行開支未幾將葛某之車馬金錢一掃花空該葛玉山嗜情奇重竟以魯愚之莽身軀專供金榮指使日久葛某之精神錢財耗費一空其妓女一晤葛某怒氣慎胸詈罵交加并施以毒鞭今(十六)日午後四時許該妓女金榮皆同嫖客某甲逕往西四馬路芙蓉閣吸食阿片洽逢葛玉山尋向索取存欵双方有一交談該妓女金榮竟將葛某大打特打該葛某抱頭鼠竄踡伏地上一語不發旁觀者多指妓女金榮之可惡云

△另建四路道口
(九台縣)本埠從開關以來街道多不整齊往來行旅異常雜亂遲來縣當局有鑒及此爲建設街道以利交通計將不適宜道口均行阻塞另建東西南北道口往來行人有秩有序可稱行走便利云

△公園櫻花大會
(郭家店)本驛北公園本月九日舉行櫻花大會日滿各界本街紳商民等男女老幼均往觀之其櫻花業已滿開而景致幽雅佳異香撲鼻每日四平街公主嶺新京日滿各機關及學生皆往參觀人山人海擁擠不開極熱鬧云

△綢緞莊均減價
(双城)本城內綢緞莊魁記東永茂洪順隆各號主人因金融吃緊生意蕭條現爲振興營業並答謝一般主顧起見特由各大埠採買各種貨物應有盡有減價出售更爲廣事招徠計規定凡買貨價滿五元者得隨時抽彩彩彩不空以故各界人士均爭先恐後趨之若鶩爲而各號之貿易額頓見增加欲購貨者盍往試之

△誌眞檢查衛生
(岫岩)警察練習所教官兼文昌閣分所長李述新君少年英俊作事認眞新由省分發岫岩充任該職爲日無幾便大肆勳舊躬親帶警檢查衛生對民戶之稍見不潔者先行告知俾知注重清潔以故一般人民掃除非常注意云

△少婦何故自戕
(梨樹縣)本街某鞋舖婦人年逾花信姿色可人已生有小孩從前對翁姑婦夫之間感情尚洽內外皆無異言聞自今年正月以來該婦忽改常態時在家中發生勃谿似有圖脫離之意於二月七日不知何故竟用剪刀自戕勸傷右邊脖頸幾有性命之險幸經家人看見立即擡送大同醫院施用救急手術以紅藥線縫訖擡回靜養諒可無虞究其演此惡劇是否因精神病之所致抑或婦人見短不惜厭世輕生容亦有之他若謂有新台之咏者則殊傷人道失鑑衡矣

△捉獲胡匪二名
(遼源)縣二區警察官長胡永安於昨巡閱轄境路遇二人行爲不端令其站住欲施訊問不想該二人果然不是好人聞聲即行逃跑至燕領窠堡竄入良民院內隱藏被胡署長帶同五六名警兵追至訊其來歷含糊不能說問其有槍否二人供將槍藏於草梁內當被胡署長帶至署內訊其口供實係久在縣城行搶之胡匪於月之十三日胡署長來縣交差帶有嫌疑犯二名及良民數人以爲證憑擬該匪一名馬喜元一名施海峰

△木商請願無效
(延吉)縣屬明月溝裕林木廠前與鮮人涉訟失敗被官憲封閉業誌本報惟該鎮乃林木之出產區一被禁止採伐所有木商及一般木工自必蒙受重大損失日前木商會推代表晉京請願以未得要領而還至使工人之薪金車馬搬運諸費無法清償故該鎮之一般工人莫不叫苦連天云

△香爐不翼而飛
(楡樹台)台鎮在祖師廟前演戲酬神廟門開放任人觀覽在演戲末一日而老君座前之大號銅爐竟被梁上君子光顧後經廟主訪查係由後墻携之而出者究不知何人所作而老君先生當必知之

△孝子割肉上供
(楡樹台)鎮北李家馬架屯白奉仁係厨夫出身偶染重疾臥床不起已數月矣百醫無效勢見垂危膝前一子名安子平日屯里皆稱道有孝順父母之名因乃父有病隨發至誠之心祝神默佑遂順口禱祝鎮北大楡樹神廟如有靈驗保佑父之病症全癒割肉上供等語乃即拈香立刻割下胸前肉一塊執料經過一夜之間大病霍然立刻起床於十四日在神廟前舉行奉祭觀者甚衆事雖迷信而亦孝所感玆當王道建國之際似此孝子當與國有榮焉

△鄉農破除迷信
(遼中)社會之衆在數十年前欲破除迷信實非易事如黃鼠狼爲黃仙狐狸爲胡仙有見之者莫不畏敬雖能敢動邑茲七區境內姜崗子村住戶劉某以務農爲業于田野工作期間見一大狐由密林而出其形景是爲尋覓食物該劉某循踪索跡林丑于果得其穴窩覺其中必有狐子於是協同農侶直搗狐穴果獲有小狐四隻身長尺餘色黃嘴尖目光灼々該劉某以爲奇貨可居遂喜形于外昨十一日將小狐肩挑來縣公署門前聲揚出賣價格每隻大洋四元一時觀者頗形擁擠被公署某官員買一隻價洋三元其餘二隻七台子村劉某買去蓋皆作消遣娛目之用但此等買賣在早年斷不能有當此即劉某之庸愚農民亦不介意其能以破除迷顯信然可見云

△花園荒蕪已極
(克山)本埠東南隅有一所公共花園日前記者往遊進其門閣行一週只有楡樹數行體育場一方涼亭兩座早已不堪於花卉一株皆無動物欄內斋有家犬兩頭實令遊人掃興四人耳當此新國輔奠百廢俱興之際而花園爲公共遊覽之所仍如此不堪實屬不當望有志繁榮市井諸君急應設法補救云云

△馬車業見起色
(旅順)本年入春以來日滿兩國與各都市紳商各界組織體來旅視察戰跡者日漸其多每日於驛頭及街市所目覩者馬車相繼不絕於途形如馬隊之遊行情勢常達數百名之多故營馬車業者大見起色一日間有四五元之收入因是旅市當局頗感莫大光榮焉

△車風裏倒老婦
(吉林)吉海線于十日晨七時由吉林車站開往黃旗屯站列車駛至北極門外適遇(北極門裏住戶)王姓老婦在鐵軌道旁拾撿木柴當被車風裏倒撞傷頭部滿面淋血經其家屬擡回惟該老婦年逾七旬因傷痕甚重竟不言語正在延醫調治中

△堂倌被辭學騙
(延吉)本埠寶居源飯館堂倌關秀峰吉林人素性狡詐弊端屢出近被櫃掌查出毛病過多將伊辭退該關某出號後仍搖逛市於昨日到某鞋莊賒鞋繼而鞋店夥友到寶居源吃飯問及關某則無其人夥友匆々返回各處尋覓不料寃家路窄覿面見關某在前方逃遁喊之再再不肯停步後被崗警攔截詢及情形祇將鞋退回並未帶署懲辦亦可謂僥倖萬分矣

胃症良藥 胃活

中尾藥學博士指導　帖佐醫學博士推奬

註冊 商標

[illegible]飲食不進之人　[illegible]之人　[illegible]面色蒼白之人
[illegible]吐沫發酸之人　[illegible]大便不通之人　飲食[illegible]消化不良之人

價目
特大壜 金壹圓
大壜 金五十錢
中壜 金三十錢
小壜 金二十錢

主治効能
隔食・胃弱・胃炎・胃痛・胸隔痞悶・食積不消・食物不進・惡心嘔吐・酒醉宿醉・吐酸嘈雜・膨脹以及小兒吐乳等症

總發賣所 大阪市東區久寶寺町 山田安民藥房
經理處 大連市浪速町 日本賣藥會社
◉各商埠著名藥店均有代售

東海散士傑作 劉孔璋譯 香月尙繪

小說 佳人之奇遇

（洋裝美本布面金字一册二百七十餘頁挿圖七十四）

本書出現！

請快看！

是書爲東海散士之傑作、文字綺麗跌宕、議論正大莊嚴、托言外事、抉摘時病、紀言情之韻事、述世界之興衰、美人名士、賢相良將、搜羅畢集、以言情小說讀之可、以英雄傳記讀之可、以世界政治史讀之亦可、誠爲文苑中不可多得之佳構、凡嗜好讀書之人士、案頭不可不備一卷也

驚奇駭異之描寫
必使君拍案叫絕

發售處

大連沙河口大正通 啓明書社（電話九四二七番）
同 西崗子大龍街 啓化書社（電話五〇三一番）
同 聚勝堂書局
同 西崗子平和街 新昌號（電話三八四七番）
同 西崗街 協源義（電話五七五九番）
同 得勝街 廣合成
同 浪速町 協茂盛（電話四六三二番）
同 浪速町 中央文具店（電話六五五五）
同 東鄉町 聚勝堂書局
同 連鎖商店街 右文閣（電話三三一五番）
瓦房店 長發祥書局
同 日新書局（電話五五六號）

復縣公主嶺 河南 天德福書舖
奉天市 鼓樓北 春瑞祥書局
同 同 福陞北號（電話三六四〇號）
同 同 同大印書館（電話二七二七號）
同 鼓樓南 章福記書局
同 軍署大街 關東印書館（電話二九四三號）
同 商埠地西市場 盛泰報館（電話四二一七號）
安東 財神廟街 文化廣播社（電話四三五四號）
吉林 河南街 宏文書局
同 裕興書莊（電話七五八號）
同 河南街西頭 萬順德書莊（電話六六七號）
新京 大馬路 成文厚書局
同 德和義書局
同 老德和號（電話三三五二）

同 北門外 同文書局
哈爾濱 道外 極東派報社
同 道外 震東報社
江省泰安鎭南大街 德盛利
延吉東大街 新文書社（電話七八號）
鐵嶺西門裏 新華書局
遼陽城內東大街 源興仁（電話二六七號）
同 二道街 聚平書局
營口 永世街 亞洲派報社（電話一三七三號）
貔子窩 西街 仁術堂
城子疃 新子街 永源書局
莊河縣 下街 永源書局
（其他各地有名書局及各地滿洲報分社）

定價
滿洲國幣壹圓
代價先惠
郵費不要
倘若掛號外加壹角

大連市常盤町二十九番地
總發行所
滿洲報社出版部

胃腸病 營養失調 的治療劑

阿稗精是最近醫學界提倡應用的酵母製劑、其中含有極易消化的蛋白質・脂肪鈣・鐵・各種維他命以及人體上必需的種々貴重營養要素、服之最有滋補作用、同時因其能催進消化液的分泌、輔助消化液的消化、在食慾增進・消化輔助上、可有最合理的治療效果。此外因其又能鼓勵疲勞組織、以增强體力調理腸的本能、以整飭便通、在健康保持上、也確是無上至寶。故以之作胃腸病及營養失調之治療劑、誰曰不宜、

主治 消化不良 食慾不振 營養失調 便通不整 常習便秘 腸加答兒 病後衰頽 乳兒綠便 發育不良

價格 五五片（四十錢）二〇〇片（一圓）五〇〇片（二圓三五錢）一〇〇〇片（四圓五〇錢）

服法 每次四片、一日三次。（備有詳細說明書、函索即寄。）

增進食慾・輔助消化・補給營養

阿稗精 藥片

日本大阪市東區道修町 武田長兵衛商店股份有限公司

34－222（0）

同聲讚美

天橋牌 香烟

大連

使參加者團體先參觀 特豫作防空之大演習

實演期之前三日六月十七舉行

大連防護團推定西崗分團人員

防空演習施行實地視察演習之提要塞參謀、河原中佐、光井大尉、唐津大尉、鍋島鄕軍聯合分會副會長、廣石沙河口、大塲小崗子兩署長大連水上兩署長代表、吉野市總務課長、西堀日赤院長森下市役所書記等、於十七日自午後二時、視察一般參觀演習豫行之地點、當經檢案之結果於星個浦鏡馬場附近、至豫行演習之期日以實際防空演習之前日即六月十七日舉行、演習之種目防空演習各員及學校學生、與一般市民等參觀

△投擲爆彈演習、自午後一時至一時半、此間於馬欄河山附近、建築家屋模樣房舍、飛行機由上空投擲爆彈

△射擊飛行機、飛機戰鬪高射砲射擊、自午後二時半至四時、此間於星個浦海岸上空舉行

△夜間射擊演習、自午後八時至九時、此間於星個浦上空

至防毒實地演習、十八日自午後一時於大連運動塲舉行並有演習重砲隊兵員、亦參加盛大之舉行云

關於六月廿日起、舉行關東州防空大演習、西崗子防護團、分擔團長、及班員、已經小崗子警察署決定、如左

△警護班

班長　永井全二

副班長　安藤修三

副班長　周承武

班員　王明山、張毅亭、孫鍼淸、武大廣、鄭正陽、楊福隆、許思年、遲祖讓、劉德山、劉儒堂、金振之、陳文安、朱陞之、林友恭、郭世昌、劉惠亭、隋芝亭、孫德本、劉典卿、孫震東、孫茲圃、梁璽達、劉臣五、喬波寮、王竹亭、孫秀岩、金省三、李作章、李子忠、張子銘、韓信侯、邢煥然、戴賓亭、任雲陞、辞

△警報班

班長　中學校職員（東鄉重章）

副班長　中學校職員（赤井隆資）

副班長　張洪五

講演施設及避難所設備後 實演消毒等法

參列觀光者一千數百人

大連運動塲呈一時盛況

大連市防空演習防護團主辦之防護講習會、已於十八日下午一時、於大連運動場、特請要塞司令部、寺尾大尉登台講習、當日列席者、有大連、西崗、沙河口、三警察署長、大連、西崗、兩署衛生主任、西崗、沙河口兩署警務主任、民政署、市議所各課係長、防護委員、各團團長、班長及一般參觀者約計千數百人

講題、即對於各種瓦斯之消毒法、防毒之施設、避難所防毒設備之種類

一、防止瓦斯侵入、二、換氣裝置、三、更新空氣裝置、四、消毒設備等、

二時二十分、始講習完畢、二時三十分、則由重砲兵開始實演防毒之消毒法一時大呈盛況

班員　徐友相、于宗海、陳彬章、吳雨亭、隋殿英、吳傑人、郭夢符、曲振東、孫景禹、宋英財、田竹軒、曹正禮、趙麒鈺、安立讓、于培德、沈魁五、審殿煥、王樂成、李安政、林護堂、羅文章、徐阜堂、包夢梅、孫元魁、楊立正

△交通整理班

班長　永井運輸課長

副班長　川崎流三

副班長　王文川

班員　孫茂啓、牟嗣位、張林栓、王慶新、曲日財、鄭香亭、劉敬亭、吳玉堂、薛鏡海、高學楷、陳益三、陳玉亭、王榮卿、孫雲和、盧玉生、孫昌元、柳成名、郭待勝、王先志、徐克良

△避難所管理班

班長　宮本壽之助

副班長　關之如

副班長　劉召卿

班員　安承毅、張文聲、趙開甲、孫竹溎、劉家財、趙開國、郭秀峰、王樹卿、江緝堂、馬子生、曲直臣、于先煒、張炳然、董瑞卿、段日臣

△防火班

班長　佐多彥美

副班長　徐憲齋

副班長　樂誠九

班員　宋承惠、王振英、張子和、隋福林、羅聘三、孫昌遠、曲日新、高毓楓、郭相槑、王鉞、高香亭、孫否謙、臧秉盛、周伯廉、王

當防空大演習之時機 訓練非常交通

並可用於風火天災異變時

大連警察署正準備立案中

旅大防空大演習、定自六月二十日起舉行三日間、乘此防空演習之機、大連署新計畫「非常時交通」時統制案、岩井保安主任、目下急於準備立案中

非常時交通第一爲各避難地、橫斷通路、次爲雜踏整理、當以警官訓練之

他於暗夜之警笛、並燈火信號、等等

如此半永久的非常時交通案防空演習以、如有大火暴風雨等之天災異變時亦可用燈火警笛信號云

金棋、楊樂模、孫益之、于子揚、原世盛、朱忠仁、

△防毒班

班長　關戶勝三

副班長　荒木屯

副班長　朱春山

班員　許萬亭、安蘊卿、王兆炳、程樂九、崔有德、王占一、黃信之、張道九、張雲田、王振英、王熙明、孫薛生、文致平、劉翼臣、王興九、孫寶廷、馬子生、

應留意增進健康 廣播豫防惡疫

以將屆夏季炎熱的天氣

大連警署眞柄衛生主任

大連警察署眞柄衛生主任、鑑及將入夏季、深恐發生惡疫、加害市民、故今特爲於由而網羅計、擬於日內、於大連廣播局廣播、以便週知一令將該氏廣播之概要、錄後

一、據往年大連市內之傳染病患者、大半爲日本人、滿人罹少、故對於植民地活躍發展上、殊甚堪憂慮、去年度大連患染傳染者、日本人爲一千五百十三名滿人僅有一百三十二名、比率日人爲百分之二、滿人爲百分之七一

一、本年、至五月十日、本埠患染傳染病者、竟達一千零二十四名、其中死亡二百十二名、日人爲七百七十八名、滿人爲二百四十六名、患痘瘡者、竟達五百四十七名、猩紅熱二百三十五名、窒扶台利、一百名赤痢三十六名、腸窒扶斯四十九名、其他三十七名、人數與前年不甚異云

一、惟本埠、自去年十月發生天然痘以來、迄今終未告熄、仍然猖獗、蔓延各地、究其原因、即因未種痘之原因、而患染天然痘者、二十一歲至二十四歲者爲最多、故老幼男女、務須三年種痘一次以免痘瘡加害

一、又屆夏季、消化器傳染病、如赤痢、腸窒扶斯、最易罹患故望一般對於飲食物飲水氷水等、切須注意尤如腐敗物、更須注意

一、既患染病災、勿須延醫診治、否則難免傳染家人及他人

一、最後望諸位增進健康、敵抗病菌不使患染惡疫

玉珠、車振聲、劉俊德、程樂九、姜鴻勛、劉治琇、洪文齋

△救護班

班長　赤十字病院醫員、倉尚貞

副班長　井口豐吉

副班長　王佩韋

班員　康耀忱、高明齋、鄒岐山、呂作炳、康潤亭、康忠學、康忠全、郭禮軒、柳子琴、吳守先、劉殿文、唐子齋、遲覺生、王仁堂、劉日昇、賀玉堂、王兆璞、李錫爵、樂記唐、唐忠朝

△配給班

班長　後藤六一

副班長　淺井保兵衛

副班長　于魁一

班員　段希九、王際昌、史雲杲、劉樹林、張振之、孟昭義、宋希賢、楊玉昇、楊華三、任業增、劉殿盛、孟理中、韓經傳、李俊、劉殿銀

望月東拓支店長新任披露宴

東拓支店長望月伸氏、十七日午后六點、設宴於大和旅館、開新任披露宴會、列席者小川市長、高田會頭、山崎滿鐵理事、大連市商會長張本政氏等七十餘名、由望月氏致開宴之詞、謂順應國家的新情勢、東拓之當爲國家的活動者、特請諸位助援之華、由小川市長、代表致謝詞、歡談至八點半鐘、始散盛會云

伍堂社長已歸滿

參召觀櫻御會之伍堂製鋼所社長、會後關於製鐵及販賣社關題等與中央關係各方面協商乘十八日午前十時半入港烏蘇里丸歸連

鏡泊學園生來連

鏡泊學園第一期補充入園生二十四名、由園醫田中七治氏引率、乘十八日入港之嗒克馬丸來連、一行係由全國農學校卒業生中所選拔十八日視察旅大、於十九日午后九時發列車歸學園云

淺子英警部 十七東渡參加 特高課長會議

關東廳警務局、特高警察課王任警部、淺子英氏、爲出席東京內務省自二十五日以後三日間、開全國特高課長會議、已乘十七日午前十時出帆之香港丸、離連東渡、氏在如左之談話

此番之會議、乃由廿五日起繼續三日間無論如何以內地爲中心又以運動的取締、及外事警察問題等以於植民地經驗便中視察內地的特高警察方面事務因秩父宮殿下御來滿爲期已迫故豫乘來月二日之船歸任云

遺失截子聲明作廢

敝號（俗用之水印即（仁合泰））因赴碼頭領取貨物中不愼將該印遺失當時已聲明作廢嗣恐未週知後無論落於何人之手發生乖錯概不與敝號相關特此聲明

大連西崗大龍街　仁合泰啓

患癮　鴉片　嗎啡　海洛　治療開始
內科・小兒科　外科・花柳科
春華医院
院長　東京醫學士　徐榮
大連市西崗東開街　電話七五七二番

商華戰英船 十九日午後 在大青球塲

商華足球隊、今約海上强旅安尼斯隊、准於十九日（即星期六）午後五時、在大青球場比賽、商華球隊出塲隊員、如左

劉懋林、王嘉和、盧道汝
李步瀛、劉遠達、陳維金
谷源堂、王贊瑛、陳雲奇
趙邦興、林道會、王行德
孟憲武

詐欺找零錢 敷島町又一起

市內敷島町四十五番地、日本飲食店福泰館、於十六日正午、忽闖進一國人、年約二十五六歲、身穿長衣、口稱五品取引所前來叫飯、欄上有十圓紙幣、貴號可先帶零錢、到櫃交換、以免麻煩該飯館以爲眞實、遂即找出金票八圓五角、飯錢爲一圓五角、該櫃遂命櫃夥一同送去、二人走至五品取引所門前、該漢聲稱、汝先將零錢交與我、到屋內取十圓紙幣給汝等語、於是該櫃夥將找零錢交與該漢、進門內即潛逃無踪、當即據情報告大連警察署、代爲搜查犯人云

廣播順序

五月十九日（土曜日）

△前六、〇〇　廣播體操
△前六、三〇　廣播體操
△前一一、〇〇　經濟市況
△正午　時報
公設市場值段
△后〇、〇五　經濟市況、
△后三、三〇　經濟市況、
△后五、三〇　獨逸語講座
大連語學校講師　荻栄
△后六、〇〇　新聞、職業紹介事項
△后六、三〇　子供之時間
（一）小孩之新聞（二）童話
文藏少年、大連童話協會　高橋直
△后六、五五（由東京）箏曲、（一）六段（二）花之旅
△后七、二〇（由東京）連續講談　堀部安兵衛（第一席）　田邊南龍
△后八、〇〇（由東京）時事解說
△后八、三〇　時報（由東京
△后八、三一　新聞、氣象通報
△后八、五〇　家庭講座、
（一）淺漬之漬方

大連西崗子　永生福紬緞百貨店
電話門市八二四一 ● 批發七三九四
精美新花　梅蘭紗
橫羅囊面　花毛葛
維新寶塔　景星綢
摩登花菇　連裡緞
最美麗男　女草帽
天天廉價　大賤賣

大連西崗新開大街　永裕綢緞百貨店
批門部　發市部　長電話　五八六九　五二四六番
順合時代的春夏衣料均大帮到齊爲生活提高決定價低廉

海味店開幕啓事
謹啓者敝號擬於□日開演海味店之設備則須整齊惠顧者方便利今敝號不惜重資特派專員由名地出產區域運到一大宗山珍海味各種罐頭以及乾菜應時家常食品所有酒類俱全批發零售價格低廉誠抱薄利多賣主義如蒙紳商各界惠然肯來則敝號不勝歡迎之至
大連市西崗子得勝街二番地　長電話七九四三番
元豐厚海味店啓

新式簿記招函授生
授課方法、通信、教授、學者自宅獨習、畢業日期三個月速成考試及格發給證書、年齡不拘男女兼收　全期學費國幣拾圓
索閱章程請附郵票壹分寄新京滿洲郵政局私函信箱第二號交本會即寄　詢問事件請寄新京滿洲郵政局私函信箱第三號即覆
駐京　大連銀行簿記講習會

大連西崗　天泰祥　洋紙店
本號營業專辦東洋川表紙海紙京扛紙以及和洋紙張事務用品學校文具批發零銷無微不備恐未週知特此聲明
長電話三一二七番

文具書籍購者福音
啓者敝號各種書籍學校用品文具類器具應有俱備精工督造加料各樣水筆及管料零售批發價廉克己賜顧者局勝歡迎
魁筆每支洋三毛　黑池龍每支洋二毛　古黑天香每支洋二毛　盞內細直峰每支洋四毛　長峰羊毫每支洋二毛　中楷羊毫每支洋二毛　各種管料一概批發　湖筆每支洋三毛五　龍跳天門每支洋三毛五　加料小大由之每支洋二毛　冬紫毫每支洋一毛五　細長峰羊毫每支洋二毛五　洋尾羊毫每支洋一毛　小楷羊毫每支洋一毛
電話七六八四　大連西崗子得勝街十九番地
同聚湧書店

服料豐富。式樣新穎。工藝精巧。價格低廉。製作敏捷。定期不誤。
大連市監部通一〇五番地　電話七〇九三番
會源洋服店

廣告　大連監部通　雙興隆雜貨批發商
啓者本號開設已歷多年專辦東洋各種雜貨無不搜羅齊備早爲各埠顧主所盡知當此春光明媚正宜暢銷各貨之際本號東洋早有遣員應時採辦適用之貨目下已調齊備不但各貨優美而且取價低廉倘蒙台駕光臨或信購備無不竭忱歡迎之至
△營業目錄　各種人造絲大宗批發、各種人絲毯子、台毯子、布、灰毯子、絨棉面、洋衫、運動衣、禮帽、小孩便帽、女便帽、小孩蚊帳、草帽、各樣洋服襯衣及附屬品、衛生手套、襪卡帶、絲皮腰帶、小扇、化粧品類、各種膠皮鞋、各種膠瓶、以及本代理銀粒紅粒仁丹馬球包鉛印坐鐘、三塔雪花膏、路玲粉美人牙粉無敵皂、各老蘭皂、白蘭花皂、金鶴香頭油以及一切應時雜貨種類繁多不及備載
本號謹啓　電話四八二三

解雇
敝櫃夥張德福者因他事故業於五月八日已被解雇出號仍又僞稱敝行名義乖騙冒爲實與敝行有關此後該某無論各地有何行爲概與敝行無干恐未週知特此聲明
大連西崗新大街　電話二一六五三
健美商行

大連西崗大龍街三二番
麗華金店
電話八五二四番
金銀首飾齊全歡迎主顧參觀送禮金銀器皿特別減價貢獻意在薄利多賣物美手工尤廉

大連興町　同昌百貨商店
電話四五〇二二一六三二番
六週紀念日特別大贈品
備有贈品券數百枚自陰曆四月初六日起贈送五天凡惠顧諸君均能得特別贈品良機難逢望祈捷足

五淋新藥發賣
一盒　得利格諾賓（Dorigonobn）
琉判爲大阪醫科大學醫學士福原正義先生所創製爲慢性急性五淋之新藥一經服用確能立奏效果
（五日分金一元五角）
（十日分金三元）
總發賣元　日本橋藥局
大連市信濃町四十四番地　電話八三六二番　振替大連四四九七

大連市西通六十四番地
王仁眼科醫院
電話六七五二號
地址在常盤橋西廣場電車道中間路北便是

高級新車司機殷勤　長途無憂貴客歡心
大安汽車行
大連市日新街八
本小利薄恕不掛賬　現金主義貴客原諒
電話八七二四　八三四四番　夜間用六八〇六

敬告　新到大批棚布廉價出賣
逕啓者敝號新運到大宗各種棚布覆蓋野積倉國等等雖經霪雨不至浸漏之虞如承賜顧價值從廉特此聲明
大連榮町　同泰盛啓　電話三五〇三番

春暖氣和　萬象更新　照像佳期　歡迎來賓
大連　華春照像館
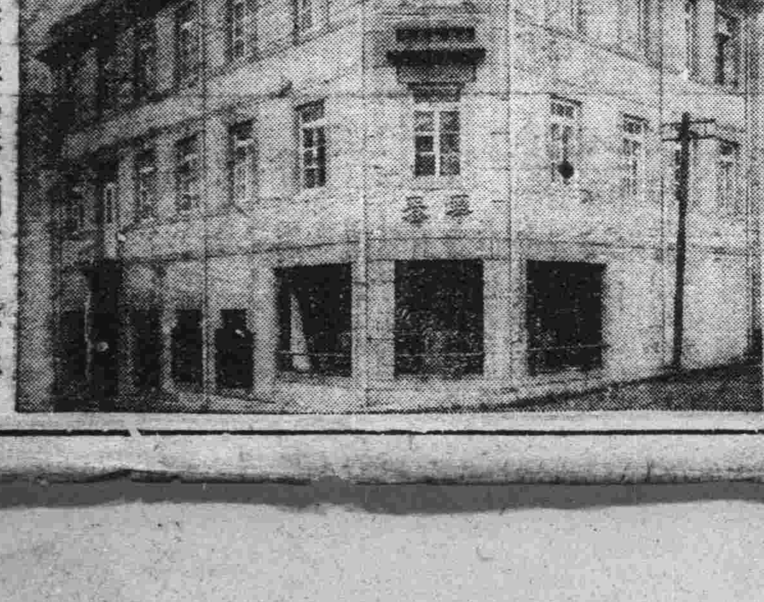
添蓋三層樓房清潔寬濶備有洋服戲粧任客採用
大連市平和街六番地電話八六七二

經濟

豆騰油穩餅粮俱堅挺
鈔票初硬晚轉疲
大條一致大漲紐約外滙精神
日美未動中美暴騰標金返硬

據本報十八日專電、海外市況、倫敦期現俱轉漲、查現市十九便士十六分十一、期市亦同、紐約暴騰、爲四十四仙八分七、孟買亦昂提、爲五十三盧比八分五、外國匯兌日美仍未動、爲卅弗卅七仙、中美大漲至六十二仙、爲卅三弗十二仙、美英亦報提、爲五弗十一仙四分一、英美五弗十仙、日英一志二片四分一、中英一志二片四分三、英法七十七佛郎二一云

上海十八日電訊、美國政府約在二十一日發表、對銀政策之方針、國庫準備金、票銀二分五、不附加期限的收買、買銀地點、國內國外皆可、政府對銀塊所有者所得之利益金徵收百分之五十云

又電紐約銀塊開價高、鎖價釋、下市電虛、故上海金價低處空戶不肯直追、大德成等二三六戶、窺伺小價存風勃勃、市情返硬云

紐約十八日電訊、自羅總統與銀派意見一致、美國銀立法一案、已突呈進新展、十七日紐約匯兌市場、除匯日本仍爲卅弗卅七仙、其他匯往各國者、皆顯精神、足見美匯已趨軟調、又滙往上海者、一舉漲出六十二仙、竟騰至卅三弗十二仙云

本埠錢鈔市場十八日前場開盤後、鈔票依然看提、查現貨開價爲千一百十七元、妥百萬元、遠期開價千一百十五元、較十七日前場漲出三元、妥三百五十萬元、鈔對小洋一四一一〇、金兌小洋一二六九〇、大洋兌鈔九六六〇云

又本埠鈔票十八日晚市開盤後、鈔票忽又轉疲、查現貨開價降至千一百十二元七角五分、妥四十萬元、遠期開價降至千一百十三元五角、妥百九十二萬元、金兌小洋提至一二一七、一五、鈔兌小洋一四一一〇、大洋兌鈔九六、五七五五云

特產市場十八日開盤後、大豆承連日低疲之後、今日值鈔票後場轉疲、加之期市有華商結付、及貪利轉空、旋以北地幫陸續回買、日商及輸出幫又紛々購存現貨、遂致市情反騰、豆餅僅有日商實需幫小付作存、市況精爽、豆油祗有華商買賣市情穩平、高粱有華南幫作存頗趨强硬、至於現貨大豆、三菱、日清、三井、豐年、等妥五十五車、油房妥六十五車、共妥百廿車、又期市大豆今日係漲至六分以至八分云

松花江大豆運哈之統計

哈爾濱訊、松花江下游各地出產之大豆、連日運來哈市漸呈頻繁、據航聯局運輸課統計、自開江以來至五月六日止、江豆運哈總計爲六十五萬六千一百七十五布特、每布特重約四十磅合三十華斤、約合一萬二千餘噸、至發送碼頭及數量、計石頭河子二〇三八七布特、柳樹河一〇二六〇布特、新甸九一、二三九布特、木蘭一二一、三八八布特、擺渡河二二一、三〇〇布特、南天門一九一、三一八布特、烏鴉河二一四、八七五布特、伊汗通五七、五五三布特、通河二一三二七布特、樺川五五二五布特、至產豆最豐區之三姓、佳木斯、富錦等處出產之大豆、因航途較遠、迄今尚未運到哈市云（生）

鮮銀紙幣發行額

京城十五日電訊、朝鮮銀行截至現在之發行額及準備額如左

發行額	一三五、九五二、二〇七、八〇
正貨準備	八六、〇六九、三一六、五〇
保證準備	四九、八八二、八九一、三〇

因商業極度蕭條 擬設立取引所
營口總商會欲藉此救濟市面 已進行準備向關係當局陳情

營口自廢除過爐銀後、商業益趨蕭條、營口總商會、爲迭謀救濟辦法、玆聞希望設置營口取引所之聲浪、已漸騰高、刻已準備向關係各當局陳情設立云

濱江站發 松花江大豆轉口稅免除

哈爾濱訊、運赴八站及江橋站之松花江大豆、向來不征轉口稅、特產商人現擬援照此例、凡由松花江運赴濱江站輸出北鮮大豆之二重課稅、亦擬請求免除、前者三井洋行對於由八站運赴濱江站之江豆、曾向海關陳請、據聞海關當局以由八站運赴濱江站之江豆、照現在規定其轉口稅與免除相差不多、其意即謂轉口稅亦可適用免除、惟三顆樹碼頭設備不完全、與現在江豆之動向、頗有重大影響云

銀行兌換紙幣忙

双城滿洲中央銀行、双城支行、時下兌換舊紙幣、並春耕貸款收放、每日自午前十時辦公、一般商農民人等、赴銀行辦公者、十分擁擠、爭先恐後、該行員勤務時間照常、商民候等、只少須二三點鐘之久、多有不悅之色、於本月十日、該行經理、劉殿選氏、親行盟視、指導行員辦公、以求迅速、以節省人民時間、並對商人買貨、收舊

全滿三月份對外貿易（四）
對外貿易價值按國別總數（三）
（單位 國幣圓）

地名	三月進出口計	前年同期	一月以降累計 康德元年	一月以降累計 大同二年
日本	四〇、五一七、四一六	三六、八五三、〇二五	一二九、〇四八、八九九	一三五、一九八、一八八
朝鮮	七、三八七、六九五	四、三八六、九五一	一九、九〇三、六八八	一四、三〇八、八三七
中國	七、三三九、一七六	九、二六六、九七六	一八、三一八、八一〇	二七、六八八、一三三
蘇聯	八四四、〇五九	四、〇五六、八〇七	六、一二五、七〇一	八、四一四、〇〇五
香港	七三三、六七八	九二一、九六六	一、八七八、二九一	四、〇〇〇、六四三
印度	一、八二三、一六九	九八八、四六七	七、五六三、六九八	四、七三一、一七〇
和屬東印度	四二〇、四四四	八一五、八二八	二、八一三、三三六	一、八三九、〇三六
英國	一、七〇五、五二五	一、〇三三、八三九	四、三三四、四七七	三、〇二一、〇四〇
法國	二二八、〇二一	一九七、九六六	一、一二九、三三五	七四三、〇六三
德國	二、九六四、九八三	六、〇二四、六二〇	一四、三四〇、七三〇	三、〇五八、二九三
比國	三八、八六四	九〇、六四三	三三九、一七六	二三三、三二八
和國	七三五、〇三六	二三九、四一六	二、二七四、四二六	一、一一七、一七三
義國	七二七、五〇〇	二八〇、三四七	一、五三一、九九八	八五三、四〇九
美國	一、八二六、四一六	三、三七一、三〇六	七、六一六、七八一	八、九四一、六三六
其他各國	三、六六四、八七二	六、九二三、六九三	一九、一八五、四七五	三三、一一八、六八六
共計	七〇、九二七、八二八	七七、四五〇、七五〇	二三六、六五一、九一一	二四六、二六六、三三八

商情

紙幣規章種種談話、該劉經理頗有趣味云云

本埠特產

▲大豆（十八日前場）

	現袋	五月	六月	七月	八月	九月
開盤	三、五五	三、五五	三、五七	三、六〇	三、六三	三、六五
收盤	三、六三	三、六〇	三、六三	三、六五	三、六九	三、七〇

▲豆餅 現貨 一、七〇　一、八〇　▲豆油 九、〇〇　九、〇〇　九、二五　九、三〇　▲高粱 一、七七　一、七八　一、八六　一、九一　一、九三

▲大豆（十八日後場）開盤 三、六四　三、六六　三、六九　收盤 三、六三　三、六〇　三、六五　▲豆餅 二、〇〇　▲豆油 九、〇〇　九、一〇　▲高粱 一、七九　一、八〇

本埠錢鈔

▲大連鈔票（十八日場前）

	現貨	近期	遠期
高	一一一、七〇	—	一一一、五〇
低	一一一、一〇	—	一一一、四〇
成交額	一〇〇萬	—萬	三五〇萬

	十一時	十二時	十三時
鈔對金	一二四〇	一二三五	一二三〇
鈔對洋	一四〇九五	一四一二五	一四一〇〇
金對洋	一二六九五	一二六九七	一二六九九

▲大連鈔票（十八日後場）現貨 一一一、三七五　一一一、〇〇　成交額 四〇萬　遠期 一一一、三五　一一〇、九五　成交額 —萬

電報滙兌（十八日）

▲大連股票 成交額 一九二萬 鈔對金 一一一〇 一一〇七 鈔對洋 一四一〇〇 一四一〇〇 金對洋 一二六九〇 一二七一五

倫敦銀塊	一九便士十六分二
同期市	一九便士十六分二
紐約銀塊	四四仙八分七
孟買銀塊	五三留比八分五
英美滙兌	五一一仙四分一
日美滙兌	三〇弗三七
中美滙兌	三三弗一二

▲美棉　現貨 一一仙七〇　五月 一一仙四六　七月 一一仙五五　十月 一一仙七三　十二月 一一仙八五　一月 一一仙九一　三月 一二仙一四

▲印度棉花　奔哥爾 一三四盧比　仙牢其 一九五盧比　奧姆拉 一七五盧比

▲神戶日美（賣買）三〇弗四分一　三〇弗十六分三　▲神戶日英（賣買）一志二片十六分三　一志二片四分一

▲匯豐掛期（十八日）東匯 一〇三元〇〇　英匯 一仙令二便士[illegible]　美匯 三一弗五〇

▲上海標金　開行 一〇九元〇角　最高 一〇四元九角　最低 一〇六元五角　收盤 一〇三元九角

▲上海外匯　東匯 [illegible]　英匯 一先令三便士十四分三　美匯 三二弗八七五

▲大連股票　五品期 二六、七〇　二六、七〇　▲同短期 二六、七〇

商品市場（十八日前場）

▲大阪三品 前場開盤 後場收盤

限	前場開盤	後場收盤
五月	二二四九〇	二二四七〇
六月	二二三一〇	二二三三〇
七月	二〇九七〇	二〇九五〇
八月	二〇六〇〇	二〇六四〇
九月	二〇三一〇	二〇三七〇
十月	二〇〇六〇	二〇一一〇
十一月	一九九三〇	一九九四〇

▲大阪棉花 開盤 現貨 五七、六〇〇 定期 五九、四〇〇 收盤 現貨 五七、七〇〇 定期 五九、三五〇

▲大阪期米 現 中 期 開盤 二五、三七 二六、八七 二五、二一 收盤 二六、五六 二五、〇三 二六、四五

▲東京期米 開盤 二五、八九 二六、九〇 二五、四一 收盤 二六、九七 二五、一八 二六、四九

▲仁川期米 開盤 二六、八〇 二六、〇九 二六、四二 收盤 二六、四五 二五、一〇 二六、八八

▲神戶豆餅 三、三三 三、三三

▲大阪三品（十八日後場）前場開盤 後場收盤：五月 二二四七〇 二二四九〇　六月 二二三三〇 二二三九〇　七月 二〇九七〇 二〇九五〇　八月 二〇六〇〇 二〇六四〇　九月 二〇三一〇 二〇三七〇　十月 二〇〇六〇 二〇一一〇　十一月 一九九三〇 一九九四〇

▲大阪棉花 開盤 現貨 五七、六〇〇 定期 五九、四〇〇 收盤 現貨 五七、七〇〇 定期 五九、三五〇

▲大阪期米 現 中 期 開盤 二五、三七 二六、八七 二五、二一 收盤 二六、五六 二五、〇三 二六、四五

▲東京期米 開盤 二五、八九 二六、九〇 二五、四一 收盤 二六、九七 二五、一八 二六、四九

▲仁川期米 [illegible]

▲橫濱生絲 前一節 前二節 五月 一三九〇 一三九〇　六月 一三七〇 一三四〇　七月 一三〇〇 一三六〇　八月 一三〇〇 一三九〇　九月 一三〇〇 一三三〇　十月 一三〇〇 一三三〇

▲印度蔴袋 綠扛袋 三三留比八分一　監扛袋 一六留比八分三　滙兌行 九九留比八分〇

▲豆鈔期 一七三〇 一七三〇　東新期 一七三〇 一七三〇　日產 一三四〇

北地行市（十八日前場）

▲奉天奉票對金票 現貨 五、七〇〇

▲奉天國幣對鈔票 現貨 一〇五、一〇 一〇五、一〇

▲奉天國幣對金票 （奉天國幣）現貨 一〇五、九〇 一〇五、九〇 定期 九四、四〇 九四、四〇 高 九四、二〇 九四、一〇

▲開原國幣對金票 現貨 一〇五、七〇 一〇五、七〇

▲新京國幣對票金 現貨 一〇六、〇〇 一〇六、〇〇

▲哈爾濱國幣對金票 現貨 一〇六、三五 一〇六、一〇

（安東平銀）現貨 一五二一 近期 七一六 遠期 一五〇七 高 七一六、五兩

（哈爾濱大豆）六月 五七〇 七月 五七五 八月 五七五 九月 五九五

（哈爾濱小麥）六月 一、一〇 七月 一、一一 八月 一、一二 九月 一、一〇

▲公主嶺國幣對金票（十八日後場）現貨 五、七〇〇

各地發送量

	大豆	高粱	豆餅	雜粮
開原	二車	三車	—	一一車
新京	七四車	六車	二五車	一車
公主嶺	二車	三車	—	一一車
四平街	二車	三車	—	二五車

大連汽船出帆

▲大連丸 ●開往青島上海 五月十九日
▲奉天丸 五月廿二日
▲青島丸 五月廿四日
▲長平丸 ●開往天津（天津瀾航）五月十九日
▲天津丸 五月廿一日
▲長平丸 五月廿四日
▲濟通丸 ●開往安東 五月十九日
▲龍平丸 ●開往龍口登州府行 五月廿二日
▲山東丸 ●開往基隆高雄 五月十九日
▲山西丸 五月廿六日
●開往新潟伏木敦賀
▲河南丸 五月三十日
▲河北丸 ●開往芝罘滿津雄基 六月十六日
▲遼河丸 ●開往大連阪神 六月八日
▲龍鳳丸 五月廿四日
▲山西丸 ●開往營口 五月二十日

大連汽船株式會社

大阪商船出帆

●開往門司神戶大阪
▲特克馬丸 五月十九日
▲烏蘇利丸 五月二十日
▲貝加爾丸 五月廿一日
▲西亞得爾丸 五月廿二日
▲扶桑丸 五月廿四日
▲哈爾濱丸 五月廿五日
▲亞米利加丸 五月廿六日
▲烏拉爾丸 五月廿七日
▲香港丸 五月廿八日
●開往上海福州基隆高雄
▲長沙丸 五月二十日
▲福建丸 五月卅一日
▲盛京丸 六月十日
●開往天津
▲第一東洋丸 五月廿二日
▲白山丸 五月三十日
▲日東丸 六月七日
●開往橫濱（掛今治）
▲日東丸 五月十九日
▲第一東洋丸 五月廿七日
▲白山丸 六月四日
▲南海丸 ●開往紐育 月 日

大阪商船株式會社大連支社 電話四一三七番

大連汽船株式會社

專屬貨客經理店 大連市敷島町永和公司 電話七八六八・七二七五
阪神航路 專屬貨物經紀
台灣航路商客取扱店
澤山兄弟商會 大連敷島町 電話五二六五、四八一六

丸一商會
乘船切符發賣所大連伊勢町 ジャパンツーリストビューロ 大連案內所 電話五五四五番

日清汽船出帆（大連）

●開往上海青島香港廣東
▲嵩山丸 五月廿二日
▲蘆山丸 五月廿八日
▲華山丸 六月十九日
▲唐山丸 六月廿六日

政記輪船出帆

▲公利號 ●開往龍口 五月二十日
▲永利號 ●開往芝罘 五月廿一日
▲成利號 ●開往上海 月 日
▲昌利號 ●開往青汕港廣 五月 日

三惠通行出帆

▲利通號 ●開往芝威仁 五月二十日
▲昌平丸 ●開往芝罘 五月十九日
▲照國丸 ●開往門宇尾今 五月卅一日
▲惠康丸 ●開往青島 五月十九日
電話 六一一八番 三八五一番

阿波共同汽船出帆（大連）

▲十六共同丸 ●開往芝罘威海衛青島 五月廿二日
▲廿六共同丸 ●芝罘威海衛仁川 五月廿三日
▲長山丸 ●開往仁川鎮南浦 五月廿七日
▲長山丸 ●開往天津 五月廿二日
▲第十八共同丸 ●開往芝罘 五月二十日
阿波國共同汽船株式會社大連支店

廣告

本工場專造各種玻璃器具料盃料礫料
紅大小瓶類坐掛檯燈一概俱全零售批
發定期不悞倘蒙惠顧不勝歡迎
地址大連市榮町二番地（即西崗東關街鐵道北）
南滿洲硝子會社 電話五七四〇番

初夏衛生

腸病從此多
務須注意大恭色
牠會警告你是何病

腸的疾病、如就大便之形狀、仔細觀察、大概可以知道病之性質與其所在、外行人之自家診斷、以此爲最可靠、視食物如何、不免有幾許之差異、惟健康人之大便、恰如廿寨樣筒形便、次數與排泄量、亦有

規則且

一定以爲常、縱然形有時軟軟、如能次數有序、不覺不快、則畧可爲健康便之類、雖然、驚如混入粘液、乃是腸加答兒症之朕兆、此時粘液、與大便混好而同呈黃色、則可判定如答兒症在較上部、反之如粘液不帶黃色、而與糞質分堺、則知加答兒所在較下部也、

他如加答兒在直腸下部、則廁頻仍、此時至則、有水泡便、有所謂裏急後重之容態、即赴則稱爲醱酵性下痢、是皆含水炭素不消化之証據、

如有無臭無色之便、即所謂虎列拉樣下痢、是來自食物之中毒、

腸結核

而來之下痢、多於每日晨時排出時混血液爲特徵、次說明便秘之場合、原來便秘、是由腸管阿都尼症、即因腸粘膜低能之衰弱、蠕動運動呆滯而來以爲常、因其他疾患、尤其因神經衰弱、或婦女病而發者、亦不少也、

外行人對於腸之治療、動輒以爲有利劑或止痢劑即足、雖然、下痢或便秘、並不是病之本態、是不過爲一個現象、殆非僅以利劑或止痢劑所能治癒、尤其下痢、本來是驅排出腸內有害物所發之自然的作用、則以腸出血而衰弱之場合爲例外、餘皆不可强止之、又利劑或止痢劑之使用、視其場合不均不可、是以外行人爲之妄用一、有時宜甲、有時宜乙、或尤爲危險、例如利劑之連用、有損傷腸粘膜、妨碍榮養之吸收、尤須戒之、幸而最近發見對於上記諸症、雖外行人亦能用之最安然、且富効果之理想藥黑非菌劑、是利用目下在歐美盛行中之酵素療法的原理而製成者也、

查黑非菌劑、因含强烈之酵素、極爲豐富、此物能給病源的衰弱細胞以活力、振興一切生活機能、使疾病向癒、尤其會加强胃腸機能之酵素、在此發生功用、使消化吸收排泄等機能、圓滑進行、

黑非菌於上列數種外含有脂肪、蛋白、克利可根、維他命及其他榮養素成分、在此呈以一團呵路易狀（膠狀）故極易於吸收、所以不特於胃腸疾患、且於結核、肋膜炎、脚氣、貧血等慢性諸症、莫不有顯著之効果、

近時馳名於中外澤村博士『若素』、乃以黑非菌爲主要成分之特許藥也、

腦筋的榮養

據日本榮養研究所最近對於小學兒童、施行能力測驗之結果、判明榮養不良之兒童、不特於體力、併於記憶力、觸覺、視覺等諸能力、皆有劣弱之現象、推原其故、大概是出於養活中樞神經的成分、即有機燐之缺乏爲主、對於此項兒童、如給服以『若素』、則因其所含有黎精、奴克列英等有機燐養活腦筋、且因含有强力活性酵素去賦活全身組織細胞、使所有中樞神經機能、清醒活潑、結果、能使頭腦遲於明晰、加强一切能力、翻然化爲一優秀兒童、

勸神經衰弱人
自然安眠法
催眠劑易成癮勿妄用

俗云安眠、飯味好、便通順、是維持健康之三大條件、就中以睡眠爲首、惟此三項本有密接關係、如缺其一、其餘兩者不能存在、又能得其一、則自然可得其他、

今日社會生活

愈趨複雜結果、都會生活者多有慢性神經衰弱症、犯於食慾睡眠等中樞神經、食慾日衰、便通無序、不眠之症亦益加增、食慾不振、便通不整、猶堪忍受、惟有失眠、最爲難忍、如一夜不眠、則不獨苦痛萬分、且此項人、易於過分驚駭、亟思一眠、勢必服用各種催眠劑及鎮靜劑、雖然催眠及鎮靜劑中、多有劇藥、如經連用、須生各種令人不快之副作用、例如嗣致所謂麻痺中毒症、非有催眠劑、不獨輾轉難眠、且連知覺或消化機能之中樞神經亦遭麻痺、益陷食慾不振、反致神經益形衰弱、此項催眠劑或鎮靜劑當然亦可收一時之效、故

如不違其應用方法

尚可收益、惟欲其得快適之睡眠、挽回健康則不可得也、故最近有服用黑非菌劑作催眠劑鎮靜劑之代用者、因向服催眠劑而未奏效及困於其不快之副作用者、藉此得救之實例不勝枚舉、

黑菲乃一種微生物、與單純的化學劑不同、各種複雜成分皆調和存在之一點、爲其特徵、其主要成分、爲十數種活性酵素與十數種榮養素、

其中有黎精、奴列英等腦神經榮養素、不惟有恢復衰弱之效、且藉活性酵素之作用能强化全身之組織細胞、活潑各机能、故各種中樞神經、皆能與以强化而得快適之睡眠、

不惟此也、酵素之中猶有特別可以健强胃腸之消化酵素多種、能促進消化吸收排泄等作

購買『若素』者須知

『若素』現由富有資力之三井洋行、向滿洲及中國各地著名大藥店、開始批發售賣、以廣招徠、各地人士、如就近不能購到此藥時、可致函各地方三井洋行支店、隨時購買、縱遲購一瓶、該行亦必加意包裝寄上、對於郵送負完全責任、若三井洋行、鑑於『若素』既具偉大的効力、爲謀愛用『若素』者便利計、特意出此犧牲的創舉、是以藥價極其低廉、只須費一元六角金票、便可服用一個月之久、殆非他藥所可比…
（記者附識）

再者、三井洋行各地支店如下、上海四川路三井洋行上海支店、漢口大平街漢口支店、北平東單牌樓總布胡同北平支店、天津日本租界天津支店、新京室町四丁目新京支店、奉天郵便局私書函第四二號奉天支店、哈爾濱水道街哈爾濱支店、大連市山縣通大連支店、青島堂邑路青島支店、

此外大連市浪速町日本實業株式會社會社支店、認定爲販賣『若素』之滿洲代理店、其他各地大藥房亦均有出售、

神經衰弱併便秘均癒好
上海 王一民

（前略）余年甫廿一、於去歲夏間、即患精神頹唐、痛苦異常、更加便秘爲患、下腹難安、困苦極矣、

余身爲長子、以農爲業（中略）故欲圖潛心治療、殊不可得、然曾屢次延醫診視、惟告以此非重症、注意養生、即可痊癒、（中略）每日三餐、因勿論矣、即費力工作、亦極力避免、然亦無礙苦惱終及於頭腦、坐而起立、即覺頭暈目眩、立時昏到、不省人事、移時始甦、竊思與人世之決別、已不遠矣、

嘗每日讀新聞、得悉『錠劑若素』物、速赴藥店購服、然亦不過半信半疑而已、惟於數日之前、血色即已轉佳、精神亦振、之痛苦、

此藥現在仍繼續用之、便秘既除、精神復悠然自得、腦力亦運用自若、至今歲秋收之際、當能不避辛勞、體力有加、合家大小其不大喜過望者幾希矣、（下略）

大正十一年七月二十四日第三種郵便物認可

滿洲報

(本報價目)每月一圓四角,六個月七圓八角,全年十五圓,郵費先惠,郵票不收(外國除中國日本概加郵稅)
(廣告刊費)一行十二字起碼一日每行一圓,特別地位加倍,長期者另議,
以上俱以現大洋爲本位,但朝鮮臺灣日本內地即以日本金幣爲本位
大連市常盤町二十九番地
發行所 滿洲報社
電話
發行人 王子平
編輯人 金念曾
印刷人 金墓章
THE MAN CHOU PAO
29—31 Tokiwacho
Dairen, Manchoukuo.
昭和九年五月二十日

福建欲與日本 技術的合作
內容爲築路採礦伐林等項 國府採擇當爲疑問

福建省政府當局最近觀諸對台灣之特殊關係特以與日本之技術合作從維持治安認爲最善之道中日合作內容傳爲公路建設採掘礦山採伐森林建設鐵路惟國民政府當局果能採用省政府之意見否則爲疑問(十九日上海電)

新京之綠化

滿洲國國都建設局爲計劃將首都新京變成綠葉化決定在大同白山牡丹各公園栽植十數萬株樹木並預定自本月起至下月止實行栽植云

李督辦於廿日 赴奉天掃墓

北鐵督辦李紹庚氏爲掃母堂之墓起見定二十日由哈爾濱出發赴奉天

日貴院議員 滿洲視察團 由東京出發

友邦日本貴族院議員滿洲視察團於十八日午後九時廿五分鐘由東京車站出發一路直向新京進行預定赴滿洲各地視察畢下月十二日抵大連後即解散(國通十九日東京電)

荒木前陸相等 決奏請授爵
滿洲事變行賞 近將公式發表

滿洲事變關係論功行賞已於四月二十九日天長節決定最近將公式發表其主要者對荒木前陸相岡田前海相本庄前關東軍司令官決定奏請授爵云(國通十九日東京電)

關於滿鐵改組案 開誠交換意見
已召見關東軍滿鐵代表者 林陸相更將晤拓相

林陸相關於解決滿鐵改組案於十八日午後在陸相官邸召見滿鐵顧問木原中將約有二小時聽詢滿鐵側之意向更於當晚召見關東軍顧問吉田大將聽詢關東軍側之意向且就全般滿洲產業經濟有所懇談如斯陸相與滿鐵及關東軍代表者之開誠交換意見改組案之解決亦得進一步陸相近將再會拓相以軍部作正式折衝然因問題範圍廣汎與情勢複雜故觀仍有相當困難將再作數次折衝云(國通十九日東京電)

秩父宮 招隨員晚餐

此次派遣來滿之秩父宮殿下特定於二十四日午後六時在赤坂表町御殿召請林式部長官以下十四名隨員開晚餐會云(十九日東京電)

菱刈司令官 由新京赴奉

菱刈軍司令官帶同岡村參謀副長今岡副官於十九日午前九時由新京乘車赴奉天

馮玉祥離泰山出發 遊覽膠東各勝
濟時韓熊歡迎邀赴省府 車中暢談批駁春秋

濟南訊、馮玉祥赴膠東漫遊、以蓬萊閣爲目的、流覽名勝、定於十五日或十六日離泰山出發、韓復渠已派專車一列、十四日晚開泰安備用、馮預定過濟不停、其衛隊營將留濟二連、帶一連隨行保衛、到濰縣住一日換汽車出發、韓已令煙濰路備汽車十餘輛、停濰備用、馮擬到黃縣住一日、轉煙台住兩日、到蓬萊縣、蓬萊閣小住三五日、再返泰山、因馮不願受招待、故沿途只代覓住所、赴青島否未定云

濟南訊、馮玉祥十五日晨五時下泰山、六時登車北上、九時抵濟、韓復渠熊斌等多人到站歡迎、並邀馮至省府談話進早餐後十時廿分馮轉道膠濟路赴濰縣、熊斌亦南下返京、馮談東下除遊覽外並看民間情形、並到海邊換空氣、約旬後可返泰云

濟南訊、記者十五日晨與馮玉祥同車由泰抵濟、隨馮行者有邱斌及馮長公子政國等十餘人、衛隊營長王致義亦率一部隨行、馮夫人早已赴平泰山只留少數隨員衛隊、馮在車上以油條鍋餅櫻桃羅葡餉客大嚼、馮在泰濟途中偏論大局及讀書心得、謂中國外交如麵條一樣弱軟、余讀書覺學而後知不足、窮人念不起書、智識落伍、我民族應當速謀教育機會均等、以圖救濟、我國過去不注重科學、迷信太大、應全國上下一致提倡科學、余頃著一書曰馮玉祥讀春秋扎記、共十六冊、對春秋迷信不經之談、悉加以批駁、中國局面如此、今日得遊覽膠東、不知明年如何云、馮過濟後韓送路費三千元、馮衛隊二連留濟、一連隨行、下午二時抵周村、轉長山鄒平、參觀鄉村研究會、六時返周村、轉赴濰縣、晚到達停宿、韓定下月初赴魯西北聊城一帶視察

爲圖稅率單一均等化
當局準備實行整理營業稅

爲使全滿稅制合理化財政部於去年起由地方財務機關續行特別調查之同時更圖各省之稅率之單一均等化近將實行整理營業稅及其他各稅已在準備中

奉天各地增設滙欵局
共爲十三處限度亦較寬

奉天郵政管理局爲謀便利各地商民起見特向中央當局申請設立辦理滙兌局聞此次已得交通部許可爰於煙臺等處以外十三處設增辦理滙兌局其滙欵限度定爲百元又此外如從來之盤山局以外五局滙欵限度准由百元增至二百元山海關局以外四局由三百元增至四百元因此今後各設地方商民對於交易滙欵等已蒙莫大之方便故皆極端歡迎云

唐山之投彈

唐山於十六日晚有人投手溜炸彈暴聲甚大當局除嚴密偵緝投彈人外並倍加戒嚴(十九日天津電)

殷同談通車 未與太田談判

殷同十八日語記者通車問題自來去歲到京報告後決由中央主持本人決不負責報載有余與太田談判純係捕風捉影不足置信至赴北戴河與榆關乃爲視察路務陶尚銘在榆關商談余未參加太田爲何許人更不知曉云(十九日北平電)

滿洲國訪日 親睦視察團 抵門司神戶

滿洲國訪日親睦視察團五十六名小林理事引率十九日晨門司錨岸首途神戶(國通十九日門司電)

伊通二道溝 匪賊被擊退 但連長失踪

據新京接到情報十七日午後一時左右伊通縣二道溝遭約二百名匪賊襲擊幸得縣警察隊與滿洲國軍協力擊退交戰四時間因彈藥缺乏黃連長行踪不明其部下兵士五名陣亡伊縣警務指導官亦遭匪擄去云

賽門外長在下院 警戒攻訐日本
華公使郭泰祺傾耳於旁聽席

勞動黨議員克里布氏於十八日在英下院攻擊日本之遠東政策賽門外長對此乃戒作無責任的攻擊日本云 日本政府之非公式聲明釀成各國物議惟廣田外相對駐日英大使已與嚴肅誓約今對友好國政府之能信口言斯誓約之不可信爲保全中國領土的保全政治的保全公約之國未有一國會約行使實力九國協約僅言尊重中國之領土的保全未云保全中國領土於中日紛爭時代國聯所執之處置爲妥當否自有議論要之乃爲見解之不同 於此議論時在旁聽席有中國公使郭泰祺熱心聽其演說矣(十九日倫敦電)

英外長聲稱 將赴日內瓦 努力議法以期 完成一種決定

此間各報對軍縮會議有破裂危險表示驚愕英外長西門氏在此聲稱將赴日內瓦努力設法希完成一種決定云(十九日倫敦電)

宋哲元部覆電 拒絕移甘肅
因蔣令馮治安開甘 係欲消馮玉祥勢力

據北平中國側某機關接張家口來電十四日蔣介石電命宋哲元軍第卅七師馮治安部隊移駐甘肅省據上項消息乃爲中央意圖消滅西北軍勢力之自然策動義會宣傳爲壓迫山西軍蔣宋兩氏間成立何種提携其間依然顧慮西北勢力與韓復渠氏聯絡今爲使此種聯絡斷絕故中央於此際仍圖使馮玉祥勢力消滅俾免宋軍與中央軍之勢力衝突始有今次命令馮治安軍移駐甘肅省之動機然馮軍到底能否移駐及遵從中央此項命令頗陷困難之故

於十七日覆電以 勦匪工作尚未完了 爲理由直接拒絕

遵命移駐甘肅云(十九日北平專電)

平津方面反日滿之 學生運動又起
組織團體募得資金二萬元

據奉天某處所得情報平津方面之學生反日反滿之運動最近已極度尖銳化今次平津之中等學校以上學生組織名爲東北失地同復會之反日滿團體本部設置北平目下向各地華僑募集運動資金已得一萬元一方並受到漢口反日滿團寄來一萬現計有二萬圓資金乃銳意進行運動該學生團體擬利用暑假中休假對學生供給以歸鄉旅費等一切機密費而徹底的專心反日反滿至在該學生團體中東北出身學生約有二百名此等學生之行動頗可注目

宋子文飛抵滬

宋子文乘歐亞二號機十八日午十二時四十分飛抵上海到場歡迎者有宋夫人張樂怡等四十餘人宋精神飽滿無旅途勞頓之狀(十九日上海電)

偕宋視察 西北感想
程中行談話

宋子文氏十七日由寧夏乘機飛返西安擄與宋氏同行之立法委員程中行談此次至西北視察所到鄉村甚多統計西北行程達六十里西北現況較前大爲良好此後若能盡心努力改造其希望較諸東南尤大西北病根在於交通不便自科學廢除後教育與工業不振致西北文化大爲落後 又謂宋 先生此次赴 西北青(海)寧(夏)等省後經努力結果西北與中央間情感甚爲融洽與政治之利益極大對開發西北前途大可樂觀云云(十九日西安電)

李宗仁決定 日內返邕寧

李宗仁以南路勦匪計畫已決定擬日內返邕寧一行視察桂省各種建設云(十九日香港電)

株萍路英庚欵 兩公債條例
立法院會議 均修正通過

立法院十八日晨舉行第五十九次會議主席孫科討論事項一、本院財政委員會報告審查民國廿三年株萍鐵路公債條例草案決議照審查報告修正通過 二、本院財政委員會報告審查民國廿三年中英庚欵六厘英金公債條例草案決議修正通過(十九日南京電)

軍縮延會不確

國聯方面對外傳已決定將軍縮會延會一說加之迅速否認法外長巴爾都否認尤力並稱準對此尚有許多希望惟此間已承認會議或將失敗軍縮委員會即將以經過之情形報告行政院此間亦在研究中(十九日內瓦電)

修水銅鼓間無匪踪 建寧縣城收復
湘劉閩蔣均向本省電告

西路勦匪軍第二縱隊劉膺古於十六日電省云據報修水所屬林公莊等地自被官軍收復後已由黨政機關積極從事收撫日來鄒蘇維埃政府委員亦多有投誠者並請願任嚮導收剿殘匪已破匪蘇維埃機關處兩處捉獲多人修水至銅鼓間已無匪踪等語(十九日長沙電)

蔣鼎文電省報告赤匪一七三九各軍團刻麕集建寧附近期圖阻我前進我軍各隊連日協同進勦斃匪甚多匪節節退竄建寧縣城經八十八師於十六日晨首先復殘匪現遁往閩南(十九日福州電)

黃慕松抵成都 談入藏任務

成都函、此次中央特派黃慕松入藏致祭達賴、原爲聯絡漢藏感情、促成班禪早日回藏起見、黃氏係廣東梅縣人、歷任新編第二師師長、陸地測量總局局長、軍縮會議中國首席代表、現任參謀本部次長兼陸大校長、其人性情和藹、學識優長、對於漢藏兩方、必能負疏通之任、日前乘機飛蓉、各軍長官及各機關人員均赴鳳凰山飛機場歡迎、黃氏行轅設皮房街鄧司令公館、連日往謁者甚衆、茲將黃氏重要談話摘錄如次、一、入藏任務、西藏與中央隔絕二十一年、雖經國府幾度派員接洽、未得要領、此次奉派入藏、唯一任務、即爲致祭達賴、並頒賜玉冊玉印、業已隨身携來、至疏通中藏感情和地方意見之處、亦當隨時請示中央、採納各方輿論、徐圖進行、不急功近利、不增加糾紛、以免後難爲繼、二、康藏糾紛問題、此係地方局部問題、能從大處着眼、明瞭中華民國爲五族建設之共和國家、則糾紛小事不難解決、三、中藏關係、五族共和、本中國立國之基礎、任何人不能否認、今後本此精神行之、一家人談一家事、不過中央與地方間之關係、有何問題之可言、惜乎不明事者、動輒日宗主權、此實大誤特誤、四、英藏關係、希望國人加以注意、西藏疆域毗連印度、藏人不安、印度當然受其影響、過去我政府統馭失當、無力安定西藏、遂致邊境騷然、今後中央將努力於全藏之安定、藏人安、英藏即無問題矣、六、班禪回藏問題、藏人對於達賴班禪兩活佛有同等之信仰、近據安欽活佛由西來京報告、藏甚安謐藏人極盼班禪早日回藏、此次中央亦甚願班禪與藏人先充分商洽、必成事實、又黃氏與安撫委員長張潤工合作、中央與地方應互相諒解、當與以正當之權、藏吏對於中央、必須確守法律、絕對服從、始能達到眞正之統一、聞黃氏在寧尚須勾留旬餘、即行轉康入藏云

主要電話線漸次完成
洮南吉林各方均定期通話

電信電話會社因工事中之洮南對泰來與齊齊哈爾間及哈爾濱新站與吉林圖們間之各市外電話線業經完成故決定洮南自五月二十六日起吉林方面自六月一日起均行開始如斯該社主要電話線路漸次完成滿洲國內之通信設備於最近期內將必煥然一新

于右任迭患病 牙愈始將赴寧

監察院長于右任因病離京後業已二月有餘茲以漸次痊愈不幸牙疾又復劇作以致屢傳來京迄今未果茲據監院消息于氏牙疾現已漸痊愈大約下週即可來京(十九日南京電)

出席財政會議 粵代表北上

粵省出席全國財政會議代表何紹雄於十七日午搭輪抵港定今日北上約三週後南返(十九日香港電)

以實科爲主眼之 高等師範內容
經費校址招生等項之預定 將於明年四月開始

於整備全滿教育機關之同時並行研究學校體系之組織中爲作中等學校教員養成之機關目下進行準備設立高等師範已交法制局審議中至高等師範之官制最近則可有審議完了之模樣

滿洲國政府文教部爲改革國內教育制度刷新充實教育機關不遺餘力特自康德元年度樹立新設計劃爲滿洲最高學府之實科高等師範學校其內於世界亦無比類異色之高等師範學校而成爲建國以來之懸案爲人類所注目設立實科高師之宗旨順應產業立國之國情以工業商業農林牧畜等業各部門實科教育爲主眼並養成中等學校教員而迎產業部門全面的開發該校修業年限定爲四年入學資格須修了初等中學及高級中學課程者(共六年)一新從來一方的教育面目由於綜合的產業教育而强將來逐行產業立國國策之力以指導教育養成人格者等爲鄉教育部長以下政府首腦者對於設置該校之志趣元年度擬定之豫算以奉天東北大學或吉林大學校舍充爲該校校舍外要求經費四十二萬元最初招集學員百四五十人教授二十人其中亦由日本招聘適當之經驗者推國內學高德望者爲校長定自明年四月初新學期開始但觀諸該校之實質大農場實習地林業實習地在至少需地四五十萬坪並圖於數年後實現豫算四百萬元擬在新京設置校舍之理想故新設該校教育界均頗渴望云

自十八日午後起 陸上競技成績
中國僅陳寶球得鐵球第二

陸上競技十八日午後二時四十分自百米決勝開始其結果如左

百米決勝
一、蕃倫(菲)十秒六(遠東新記錄)
二、吉岡(日)十秒九
三、阿武(日)
四、谷口(日)
得點 日本六 菲島五

一萬米決勝
一、柳長春(日)三十三分四十五秒五
二、田中秀雄(日)三十三分五十五秒七
三、名島忠雄(日)
四、露不健造(日)
得點 日本一一 菲島〇

四百米決勝
一、韓大利(菲)四十九秒八
二、古滋曼(菲)五十秒一
三、愛斯德拉大(菲)
四、增田(日)
得點 日本一 菲島一〇

高欄決勝
一、村上(日)十四秒八(遠東新記錄)
二、卡西亞(菲)十五秒
三、班色梅(菲)
四、拉維路(菲)
得點 日本五 菲島六

擲鐵球決勝
一、阿部(日)
二、陳寶球(中)十二米九〇五
三、布蘭澤拉(菲)十二米八〇
四、藤田(日)十二米六五
得點 日本六 菲島二 中國三

二百米決勝
一、吉岡(日)二十一秒六(遠東新紀錄)
二、谷口(日)二十一秒九
三、鈴木(日)
四、薩爾危特(菲)
得點 日本一〇 菲島一

排球中勝菲 結果中第二 女游泳第一

十八日排球中國對菲律濱中國斷總結果菲第一、中國第二、日第三、女子游泳第一名楊秀瓊第二三四名均爲菲選手(十九日馬尼拉電)

中國有把握 僅足球一項

遠東運動會(十七日)不料此間忽降大雨至午未止致各項比賽無法進行大會當通告將是日全部比賽順延一天全體審判會即定期總會改定十九廿兩日舉行中國之提案三件已送交菲體協日本提議未公佈大致爲要求修改大會章程荷印選手忽定十九日回國屆時定將缺席菲排球已占勝利

中國有把握者只足球一項此外大會各方抗議不絕甚爲遺憾至十八日比賽主要節目除田徑游泳外球類有中菲籃球比賽中日棒球比賽以及日菲之網球比賽(十九日馬尼拉電)

折衝遠運之 西山司長回京

爲折衝滿洲國參加遠東大會問題自上月東渡之文教部西山總務司長將於十九日午前七時搭車回京云

十九日定期總會 對憲法修正案
決設特別委員會加以審議

十九日之定時總會因克遜氏未出席乃由巴爾加斯代理議長首由賽比拉博士朗讀各國提案繼續開始議事先審議日本提出之大阜杯問題得滿場無異議通過次爲討議印度中國等之提案而日本並未觸及憲法問題決定二十日再開(十九日馬尼拉電)

在十九日之定時總會席上有巴爾加斯議長關於滿洲國參加問題於上海三國圓棹會議經過之報告次爲對於憲法修正將設置特別委員會以審議該問題並提出在二十日向本會議報告之提案已得各國贊成又特別委員日本任命阿部氏中國任沈嗣良菲島任命亞拉斯加氏(十九日馬尼拉電)

日菲網球改期

預定十八日舉行之日菲網球單打比賽因雨改十九日午後單打複賽二十日午前双打午後單打(十九日馬尼拉電)

拳鬥日敗於菲

拳鬥比賽勝敗如左因審判不公日本軍惜敗
邦他慕級 金昌華(判定勝)阿特露拿德
福來意級 奴男古(判定勝)中野
飛澤級 苦納男(判定勝)朴龍辰
惠爾太級 赫塞拍德拉(判定勝)齊藤
(十九日馬尼拉電)

日菲共同發表聲明 提倡解消遠運
另創新亞細亞選手權大會

遠東大會改正憲法一事若通過定期總會時則中國繼然必致脫退對此日本特與菲島發出共同聲明提倡將遠東大會解消另創新亞細亞選手權大會要求亞細亞各國參加同時中國若反省希望參加則並不拒絕又倘能做到時更擬將下屆大會開會地定爲東京云(十九日馬尼拉電)

中非籃球再賽 於十八晚舉行

中非籃球賽自十五日因大雨及裁判不公之糾紛後中提出抗議最終由十六日競賽委員會決議將十五日作廢改期重賽十七日籃球委員會決定中菲籃球改於十八日晚舉行比賽云(十九日馬尼刺電)

十九日因雨 競技又全止
惟日菲籃球 在室內再戰

十九日之競技因雨全部中止惟日菲籃球第二次戰決定日午前八時室內運動場舉行

至十八日之 各國得點數

遠東運動大會至十八日止之成績表如左(陸上水上得分列另表)

	日本	菲島	中國	荷印
網球	一	一	〇	〇
排球	一	三	二	無
籃球	〇	二	二	無
棒球	二	三	〇	無
足球	一	〇	二	一

(十九日馬尼拉電)

華北運動會 會場與招待 經費改四十萬

十八屆華北運動會本年在津舉行原定預算三十萬元以二十四萬建築會場六萬爲招待費後因變更建築工程不敷應用經籌委會於十七日中午決議改爲四十萬元(十一日天津電)

今日本報三大張

收買華北機器廠股票廣告

謹啓者敝人欲收買華北機器廠股票如有意出賣該股票者請至天津大旅社面議給價從優勿失良機爲盼
奉天南市場天津大旅社 閻心如謹啓

吉林九臺縣謝瑞亭丟失大照聲名作廢

啓者茲有先人謝連仲領名街基一段計八畝坐落本城鐵道北信義街五號蓋有正瓦房及東西配房各五間東至壕溝西至潘性南至官道北至金姓業經登記領有證書於大同二年十一月十七日因三江好股匪進街丟失特此登報聲明作廢

恭頌高君所長及看守長德政

被德不頌是無良也有功不歌是無心也我等雖失足一朝犯科坐監實不知功德之不可泯良心之不可無焉自我看守所長高君星樓滋通以來對於所務凡內規外動極力督飭看守長及看守等大加整頓從前所有積弊均行剔除改革一新且能每日親自檢點犯人食宿如飯不豐則加米菜不足則鹽豆炕不煖則不惜柴薪更於飯後飲以煖水按時加以理髮以重衛生倘犯人染有疾病總在深夜發現立即令醫官調治正欵不足甚至捐廉亦在所不惜務使我犯人無凍餒染病之變免受刑外之刑爲已任也回憶歷任所長未有如高君作事有方待人慈惠能若是者我犯人等被德既深終身何敢或忘啚君功德既大自應有所表揚是以我犯人等激發天良據實將高君之功德揭示報端以誌不忘云云

通遼縣看守所全監犯人代表等 陳文玉 李珍 李桂和 劉振東 王永生 王俊峰 李海山 呂福 李蔭棠 許貴

門市房廉價出售

今有坐落奉天南滿站霞町三番地之一七〇門市房全部三十八間面積一千零三百二十四坪〇五合一七一米度二七因無暇管理擬廉價出售勿論日滿各界人士有欲買者請駕臨奉天大西關利記棧麵莊內接洽或新京頭道溝天利興內接治可也
房主人史寰亭啓

本旅館

敬啓者本旅館設於赤峰三道街中開奉山汽車路過對過建築潔淨房屋院瀾屋寬空氣流通茶役伶俐房租低廉預有被褥注重衛生與別埠不同設有便飯食堂由客自擇並代旅客轉運一切兼理甜甘草商店望各界諸君往來駕臨方知所言不謬也
赤峰同德旅館主人朱錫九謹啓

建築良機

本廠現存大宗鐵桶新馬牌洋灰急欲出賣並新到美國松地板以及建築木料三合膠板定價低廉
奉天大西邊門外 大林木廠 滿電二五一七〇 二五四一

嗚謝 太古洋行 和記洋行 聯保公司 賠欵迅速

敝號德聚福於三月十五日午後十時不幸倉庫起火延及櫃房將所有貨物鋪墊如數燬盡幸事前在太古和記聯保三公司保有國幣一萬五千元之火險事後經三公司派員查驗並無虛僞等情遂欵即按數賠償並無絲毫留難與折扣領欵之下無以爲報特此鳴謝以誌介紹
奉天小北門裡 事主 德聚福謹啓

招聘

本行現擬聘用一名對於埠頭轉運有經驗及熟諳英語者願就者請至山縣通二二號謙信洋行接治可也

黑田收賄已屬確實
日現閣基礎動搖
藏相於十八日會訪問首相
因受疑惑勢有決進退必要

帝人會社問題之調查於四月五日會對大阪帝人本社求提出帳簿重要文書乃沒收一千數百冊於六日召喚高木社長岡崎常務繼續召喚關係者就帝人對台銀重役所出金額得確固證據搜查上大得收穫結果遂將關係者一齊檢舉就本問題高橋藏相於第六十五次議會輕行言明「黑田次官斷無關係」故當然發生藏相之責任論**爲此觀藏相有決進退之必要勢使現內閣之基礎生一大龜裂政局告危閣內動搖云**（國通十九日東京電）

高橋藏相因憂慮事態十八日午後會會見齋藤首相及黑田次官似有談及雖無考慮自己進退之理由然而既被疑惑決須一觀情勢後以考慮進退之模樣當時高橋藏相之態度極可注目但由政局及安定財界上觀之決不能輕輕脫掉責任云云（國通十九日東京電）

黑田次官於十九日午前七時半至九時半受黑田檢事之嚴重審訊**收賄事實已明**故該檢事即與岩村檢事正平田次席檢事協議決行起訴已將此旨通告司法省由該省通告內閣更經宮內省上奏得日皇裁可於十九日將黑田氏收容矣（國通十九日東京電）

政府因問題複雜
慎重考究對策
黑田次官後任將起用藤井氏

黑田次官進退問題至十九日果然已見進展日政府部內專對善後會問題進行協議按黑田次官問題所談之內容非常複雜將來發展至於何等地步不可逆睹愼重注意其成行一面警戒以該問題爲中心之倒閣運動均以肅正綱紀爲標榜之齋藤內閣受有相當打擊且高橋藏相對黑田次官出以如何態度直接關係齋藤內閣之運命最爲注目日政府方面恐藏相由監督責任提出進退問題現正策劃當面之避免策（國通十九日東京電）

以黑田大藏次官後任觀將起用現大藏省主計局課長藤井眞信氏因此局長級課長級亦將有廣範圍調動之模樣又黑田次官俟經當局裁斷將依文官分限令命其休職云（國通十九日東京電）

王揖唐與日財閥會商
復活滙業銀行
已成立或種程度之交涉

東京通訊、王揖唐滋日第一步眞目的爲確立華北政權之借款談、終告無望、然王氏於第二步目的、似收有相當成功、此爲就以王氏爲理事長、於數年前休業中之中日合辦中華滙業銀行之整理復活、與日本財閥間、成立或種程度之交涉也、因此非爲即時必要巨額融資、乃在得多少融資、着手整理、同時復活與日本之舊緣耳、整理之進行、預約挽回爲華北財閥之舊交通系勢力、併再復活在華北之中日事業、此皆爲南京政府之最不快者云

關東廳移新京
已屬確定的

因關東軍以及在滿重要機關集中新京致於行政事務上發生甚大不便之關東廳實質的進出新京已成爲確定的目下在新京建築中之出張所廳舍至本年結氷期可築成十分之八約於明年五六月即可完竣至於移轉隨諸出張所工事之進展將自本年九月前後先自重要機關開始漸次至明年五六月前後移轉即可完了關東廳之移轉新京依上述事實上雖將實現而形式的本廳依然存置於旅順有以此以當新京機關與州內機關聯絡之模樣且隨諸關東廳事實上移轉新京之實現關東州行政之地方執行機關制度亦將隨即改革關此將以大連民政署長權限擴大爲中心目下進行愼重研究中

拉西曼報告書（五）

又國聯秘書處衛生組主任及交通運輸組主任、自一九三一年九月十日、至十二月二十六日、及一九三二年一月一日至八月先後充任技術連絡員

五、一九三三年春、世界經濟會議集會於倫敦、世界人士、咸以爲全世界之經濟及財政危機或可藉國際之協商與措施、早獲解決、中國政府於四月間、應美總統之招特派行政院宋副院長子文、（兼財政部長全國經濟委員會副委員長）赴美與美政府先事磋商、並率領中國代表團、出席倫敦會議、即於同年五月、與美國金融復興公司、訂立棉麥借款、旋復與出席世界經濟會議之各代表團、及各國實業界領袖、幾度會商、研討對經濟發展上合作之前途、中國政府遂於此時與國聯行政院、訂立技術合作辦法其內容已詳上文

六、中國政府因全國經濟委員會爲計劃並實施全國經濟建設之機關、故行政院々長、軍事委員會委員長、立法院々長、財政部々長、及前行政院副院長兼財政部々長宋子文君爲常務委員、又以內政鐵道交通實業教育等各部部長及智識界實業界、以及其他各界之領袖爲委員、俾各界咸得參與

全國經濟委員會之職掌爲

一、關於國家經濟建設或發展計劃之設計及審定事項

二、關於國家經濟建設或發展計畫應需經費之核定事項

三、關於國家經濟建設或發展計畫之監督指導事項

四、關於特定經濟建設或發展計畫之直接實施事項

上列各項、至爲廣大、實規定該會應有之職掌、非謂在目下創辦時期、即能一一實行也、至於各項事業之計劃、督察及實施、則分由各處專門委員會以及統制委員會分別辦理

統制委員會或改委員會、均以其業務與該委員有關連之業務代表組織之、而另以其業務與委員會不相關連之社會領袖爲之長、此項委員會之計劃、一經全國經濟委員會之採納、該委員會即負實施之責、而於實施之際、並可藉全國經濟委員會以獲得政治上及經濟上之贊助爲

至於全國經濟委員會之組織方面、則公路水衛生教育及農村建設諸事 各設有專門委員會爲之計論規劃、俟計劃實施時、則設專處主持辦理

現在已設之處、計有、一秘書處、該處職員行政人員外、尙有辦理技術事務等之技政八人、及外藉專員六人二、公路處、三、衛生實驗處、四、水利處、五、農業處

全國經濟委員會爲進行其經濟建設工作、有舉行經濟調查之必要、然爲避免與已有各機關之工作重複起見、並不專設機關、而以屬之審議委員會、該會以中央研究院總幹事爲主任委員、本會秘書長地質調查所所長等爲委員、凡全國經濟委員會之技術計劃及工作均交該會審議之、凡應辦之經濟調查事項、亦由該會分交各機關或指定之專家辦理之

全國經濟委員會、對於組織負實施責任之委員會一節決定審愼進行、現已成立者僅棉業統制委員會、及蠶絲改良委員會而已

七、全國經濟委員會所用之事業費、自一九三一年起、至一九三三年九月止、共計四百五十五萬元、均取給於政府者也

八、全國經濟委員會在籌備期內、已完成之工作、及一九三四年起之進行事業、將於後列各章中詳述之（未完）

中國中央銀行
在日設分行
已從事準備

東京通訊、中華民國中央銀行、因行務發展等關係上、特於紐約倫敦華盛頓澳洲東京等地、設立支店、爲首先準備計、於五月中旬、決定派遣行員

友軍於集賢鎭
將賊匪擊潰
富錦江防艦亦加入討伐

友邦田村部隊之大黑與池田兩部隊得飛行機於空中爆擊掩護於十六日黎明攻擊集賢鎭太平泉方面之舍文匪團奪獲匪賊之馬六匹短槍二十桿大槍百桿迫擊砲彈五十顆槍彈一千發匪賊遭此殲滅之襲擊已潰散又經松花江下游富錦之北山部隊亦在集賢鎭方面與匪賊激戰自十六日夜至十七日未明止亘數小時匪賊敗逃友邦部隊即將該地占據一方面繼續追擊匪賊中又富錦之江防艦亦加入討伐匪團作戰云

美於此次大演習
獲得貴重資料
美之現勢力難守巴拿馬河

由一百十二隻組成之美國聯合艦隊大演習及大航海顯與美國以貴重資料而依戰略的斷定所獲之重要諸事實如左

一、處理論的若以美國海軍之現勢力防範巴拿馬運河定能被敵艦隊占據及破壞但爲此得需令人可驚之鉅額經費故事實上將爲困難

一、〇〇戰爭依現在狀況事實上爲不可能因敵艦隊必須依主力重艦隊戰鬪方可由敵方島嶼及本土上陸倘不以主力只恃輕艦隊等於自殺者實可確證

一、近代戰器雖有驚人之發達然而確認戰鬪艦依然占海軍防禦力最堅壘地位以組成其機關云（十九日古巴電）

設軍部中心之委員會
以決定對滿根本方針
日軍部認須再認識滿洲問題

關於對滿政策之根本方針當軍部與外務拓務兩省間意見背馳之際日本國民對滿洲問題之關心漸呈薄弱之觀陸軍部內已起有再認識滿洲問題運動必要之意見林陸相在前項之師團長會議與地方長官會議力說其重要性者似亦出此意圖軍部以失滿洲問題之關心者如說爲國民勿寧說爲政府部內 **故於此際爲急速解決根本政策有設置以陸相爲會長委員會的意向** 復因委員會却能使問題之解決遲延仍有在關係閣僚會議進議決定實行具體案之意見陸相關此對部內之指示調査關於滿洲問題之方針 **更切望政府速決定滿洲對策**（國通十九日東京電）

日陸軍當局抱定既有大方針考究對滿國策之軍部案此際各方面希望設立以陸軍大臣爲委員長之對滿國策審議機關軍部正在考慮中 **再治外法權問題在可能的範圍內急速撤廢**

最近日本內地事業家利用治外法權及商租權設立會社不納捐稅使滿人會社不得競爭一見即有擇取僑民地之感保留撤廢實現間根限租稅或爲滿洲國法人懇請日本內地事業家之德義均爲必要關於此點必先期辦理妥協方可（國通十九日東京電）

樹立改良緬羊
十八年計畫

興安總署爲振興蒙古民族之主業牧畜業樹立改良緬羊十八年計畫預定新年後設置種羊場及畜產試驗場且努力圖其實現云

爲無正業鮮人
租荒地耕種
與地主辦理
已圓滿解決

奉天總領事館前爲救濟管下居留鮮人不正業者在鐵嶺縣下馬峰溝附近租荒蕪地約五百天使不正業者之五百名鮮人在該處經營水田惟正當在交涉租地中因關係村長等之誤解的宣傳竟有一部地主忽起反對運動後經鐵嶺縣當局從事解說之結果該地主等方釋自己之誤解因於十一日双方始訂立租地契約圓滿解決得遂行初期的計畫

北鐵交涉蘇仍請讓步
日蘇外交循軌道進展
漁區投標兩者間意見似一致
俄使訪日外相作長時間會談

北鐵交涉並不拘於滿洲國提出最大讓步案九日十四日之會商兩者間主張完全對立甚至有謂該會早無繼續再開必要者 **故該交涉已陷於毫無進展有即將停頓之狀態** 倘始終如此固執因無打開方法是以蘇大使猶萊尼耶夫氏十八日午後二時特赴外務省訪問廣田外相要請謂 **日本須以介紹者從中代爲斡旋**云云（國通十九日東京電）

猶萊尼耶夫蘇聯大使十八日午後二時赴外務省訪問廣田外相會談約經四小時半玆錄其內容如下

一、**漁區再投標問題** 對猶大使所謂「希望在二十五日於海參威舉行再投標」等語廣田外相答稱「對此並無異詞但盡可能希望早日實現請向莫斯科政府協議」云

一、**盧布換算率** 猶大使要求謂「政府交涉希望在東京開始」廣田外相答稱「在東京開始本屬至當但支付金錢者乃爲當業者故先經當業者間一度折衝倘無何效果時再移於政府會商不亦善乎」

一、**北鐵問題** 猶大使要請謂「求貴國忠告滿洲國再稍讓步」廣田外相答稱「此本係商事交易倘有忠告之必要時當必與以便利」云

要之日蘇外交已有循軌道進展之形勢云（國通十九日東京電）

日英美三國在英倫
進行秘密會議
協商軍縮及遠東諸問題

據某處着電日英美三國間最近在倫敦**就軍縮會議及遠東諸問題已在密秘裡開始進行非公式協議**數日前辛加年美大使會見賽門外長關於海軍問題作重要協議於十七日松平日大使又訪問賽門外長關於海軍問題及遠東諸問題信已作長時之重要協議云（國通十九日東京電）

實部派員籌辦
四川石油礦
應劉湘之請

中國石油礦豐富省區首推陝西次屬四川實業部茲准四川善後督辦劉湘咨請遴員籌備辦理四川石油礦並設定國營礦業權現該部業已派定范崇實爲該部籌辦四川石油礦專員積極籌備云（南京十九日電）

中國在倫敦
招標購車輛
及渡輪一艘

中國採購委員會現招人投標供給粵漢鐵路所用之貨車客車計需要有力引擎十四架敞車引擎發動機兩架四十噸鋼車一百七十輛膠濟鐵路所用大引擎與較小之引擎發動機各四架浦口所用火車渡輪一艘全批約値英金廿五萬磅云（十九日倫敦電）

太平繁榮亦邇
奉省至四月已收槍七萬餘
解散自衛團達二萬四千人
不但高粱繁茂期可期平靜

自客歲一月以來於奉天省內各地區治安維持會實行收回民間槍枝及對武裝團體即自衛團之整理解散者已屬極衆此不獨爲關乎省民利害之工作且爲國家統治上之實大案件故各方面均極關心茲查迄至四月現在已收回槍枝爲七萬六千枝解散自衛團二萬四千零十八名得舉預期以上之好成績因此觀測今夏高粱繁茂期時殆可平靜渡過今後收回槍枝及武裝團作之整理解散進行順利則不數年其散在民間之自衛護身用之武器可以完全無用期對平和之村鎭將益趨繁榮云

萊多維亞政變易內閣

萊多維亞首都之亞魯伯爾芝大總統系於十六日突然斷行苦迭達結果萊多維亞國全土震驚已實行頒佈戒嚴命令十七日已實行更迭內閣推農民同盟領袖前曾任首相之嘉魯斯烏爾馬尼斯氏任首相組成新內閣新內閣員如左

首相兼外相　嘉魯斯烏爾馬尼斯氏
副總理　史谷基貢尼谷斯氏
陸相　哈洛泰伊斯氏
內相　賈爾碧斯氏
財相　葉谷斯比氏

萊多維亞議會及政黨之活動自十六日以來均皆停頓新內閣對大總統負確切責任云（國通十九日里加電）

美國大飛船
昇空之高度
破從前記錄

美國錫柯斯基大飛船S四二十七日載重一萬一千零三十三吋昇至二萬一千八百英尺之高度已打破從前記錄（國橋港十九日美電）

江軍部派講師
赴各地講演
慰勞邊境將士
發揮盡忠精神

黑龍江省警備司令部爲慰勞駐紮邊境日夜服務之將校並解釋軍旅之尊嚴以發揮盡忠報國之精神起見特向各地派遣宣傳班預定以四星期講習軍紀並舉行電影會講師一行十三日已由齊々哈爾出發刻正在巡講之途查其開講地方泰安鎭克山拜泉克東海倫綏化呼蘭哈爾濱安達站小當子昂々溪等地云

華中運動會

華中運動會十七日午後開始田徑賽到場觀衆萬餘人張學良錢大鈞等均到場參加（十九日漢口電）

日海軍省計劃
增設航空隊
防衛日本海及滿鮮航路
已選定四候補地

日本海軍方面爲防衛日本海面及確保滿洲朝鮮航路起見茲定於十三年度在舞鶴設置航空隊目下正進行銓衡候補地中 **並按次於一、千葉縣木更津方面一、朝鮮鎭海方面一、北海道根室落石方面一、鹿兒島縣東海岸方面四處計畫增設航空隊** 該各隊完成後關於海軍航空國防庶無遺憾（國通十九日東京電）

漠河設郵局
並辦百元滙兌

在黑龍江上游素以砂金集散市場著聞之漠河此次開辦以來日滿人前往移住者甚多交通部前曾開設郵便局以謀一般住民之便利茲又發表由六月一日起該郵局並開始辦理額面百元以內之國內郵政匯兌云

事變後第一次
以各人名義
所辦得之廣大
土地商租契約

自滿洲事變以來依個人名義而欲辦得廣大土地之商租多相信難以辦到然此次撫順居住之佐野節山本有常兩氏以經營水田之目的於康平縣第三四區由滿人商租土地七千大地刻已向總領事館請求發下商租證明書因此總領事館乃照本年度之耕種面積發給一千天地之商租證明書其計劃係本年度先耕種一千大地二年度及三年度各添種三千大地至於耕種作則將使用鮮農查滿洲事變以來以個人名義作此廣大土地商租契約此次爲始云

春期迎用新出品人造絲紬料現已大宗到貨
料質光細着用耐久毫不劣於眞紬除本料外
敢誇無敵之別種請一試用便知
カラ
附帶洋服領二條定價金四圓起碼以上應用
盡有
若希望先選布樣請掛電話逐即送上（外埠來信通示）

FUTOSHI DAIREN
洋服 襯衫　老舖　不倒子
販賣所　大連市伊勢町一〇二番地
工場　大連市伊勢町八十六番地
電話　八一一一〇番
振替口座大連一一九五一番
店主　木村靖

可怕的梅毒病菌
漸次能將頭腦變成愚鈍
宜注意頭重眩暈不眠等症

極危險的

梅毒與他病症不同、初期不覺苦痛僅局部生有小豆大之潰傷如此經過二三星期自然消失、此乃所謂梅毒之感染期此時治療最易、然而爲何永久受梅毒所苦其原因如上所述患者最初以爲部小傷甚不介意怎如治療結果遂移行於梅毒潛伏狀態實爲危險者也、

然在此後

經過百日爲一時潛伏性如無別狀梅毒急呈各樣症狀、其結果皮膚面即生如同豌之小瘡、遂而呈聲變聲、脫髮記憶考力減退、神經衰弱頭腦漸成愚鈍無論做何事亦不能永久忽遽忽犯有頭痛頭沈或有便秘、全身不舒服等此二期之梅毒經過二年或三年變爲第三期梅毒者爲常例也、

蝕腦時期

梅毒如至第三期其症狀種類甚繁今暫舉二種列次第三期生有如像皮塊之腫物、稱爲護謨腫、此護謨腫在腦底腦膜徐々發達、因此患部所生如膠如油脂或生結節、纖性腱脈以此腦底神經纖維受病毒浸染或受壓怕其發生部位多爲視神經交叉部或腦脚等視神經及動脈神經即被侵蝕、

即視力減弱

視野缺陷半視症、重視症、視神經炎、鬱血乳頭、視神經萎縮等重症、如斯腦底發生護謨腫漸次腦膜進入腦外部即蔓延成爲所謂之腦髓全部、又腦梅毒除生護謨腫外又能侵蝕血管、（特而動脈管）總言之能使動脈管腔狹小防碍血流故於榮養有害、尤其內層腫漲血管閉塞、血管分布區域因此杜絕其支配下之神經全爲麻痺、

二十代乃至三十代

之年第不、隨可謂全部皆爲腦接毒所致也此不過一例、接毒侵腦即變爲麻痺性痴呆症此際不是發狂即爲愚痴幸而該病不向前進而腦既被侵蝕此即呈各種病狀故有接毒懸染者自覺頭沈或頭痛或疑自爲遺傳梅毒性者在未被侵蝕以先急速請專門醫治療或服用伯爾子丸期徹底的治療爲要、

（腦與脊髓圖）

內服藥伯爾子丸

爲治療梅毒此藥自古即販賣初期治療勿論即二期三期者服此藥治療全身梅毒最爲適宜故對於多年之梅毒、休毒、濕毒、疳瘡、橫痃、下疳腦梅毒、潛伏梅毒、脊髓、遺傳梅毒梅毒性並質麻斯、面飽等務要服用伯爾子丸、

此藥並無副作用如服用時可淨化血液、淋巴液、能將可怕之毒素與大小便同對排泄休外、能感覺爽快能於自家治療又爲伯爾子丸本來之藥効也、

適於梅毒與體毒及梅毒性瘡瘍等
ベルツ丸（伯爾子丸）
獨逸ベルツ博士　SUZUKI NIPPON-SEIYAKUSHA
效能　梅毒、休毒、濕毒、瘡毒、橫痃、寒性毒、腦梅毒、疳瘡、麻質斯、遺傳梅毒、癩疾、皮膚病、面皰、化膿症、動脈硬化、便秘、凡有毒性疾患者最有神效
劑數　一廿日分三圓・卅五日分五圓・七十五日分十圓
價　一百六十日分廿圓・二百六十日分（實用）卅圓
送料　內地各十五錢・海外四十七錢・代引十五錢增
東京日本橋區濱町三の四〇（新大橋下車）
發賣元　鈴木日本製藥社　社主　鈴木清二
振替東京一〇五・電話濱花一〇五・二〇六

滿洲總代理店
大連市伊勢町　松內楠陽堂
電話三四六六・四九八七番
振替口座大連一五三九番

治淋藥界之明星

東亜第一世界首屈一指

最完備的大化學製藥工廠所創製出的聖品

腦保諸爾膠球藥。乃係多數醫藥專門大家。絞盡無數之腦汁心血。消耗巨萬之研究費用。歷經十數年苦心之研究。使用現代高深奧妙之化學方法。獨特專用之技術。發明創製而成此巧奪天功的根治淋濁之特効品。救濟淋病者的絕妙藥。實爲破天荒的大發明。誠亦淋病者之大救星也。

治淋内服新藥

腦保諸爾膠球

腦保諸爾膠球藥。在現代之治淋藥劑中。乃是唯一無二特効之名品。不單在我全國。即在海外諸國之刀圭界。亦莫不博有絕大之信用。故其出世未久天下聞。已成中外注視之焦的。風行宇内爭購用。在治療界如旋風般的流行。故染患淋病服用本品。則在尿道粘膜中所繁殖之淋病菌。恪如氷之遇日光。完全化水順流尿道而排出。且絕無如檀香油、白濁丸等之傷害胃腸、刺戟腎臟。妨礙生育等副作用。不拘其是急性或慢性淋。以及因淋引起之炎症等。莫不藥到菌肅凊。疾病全去身。他如向來視爲極難治療之慢性淋。亦只七日準根療。服後翌日尿變青。三日即可鎮痛疼。五日定能止化膿。七日則就尿凊病去身。宿疾立能根治好。眞乃萬試而萬靈。無不百發而百中。此乃病者服此癒病後之報告。醫家臨床實驗後所推奬確證之處也。無怪全球醫藥界之一致推崇。認爲現代最新進步之科學結晶品。治療淋濁唯一絕妙的特効藥也。

株式會社 藤澤友吉商店化學製藥第一工廠全景

特長

絕無傷害胃腸、刺戟腎臟、及其他泌尿器系等之虞。而服用容易。又無任何可厭之副作用。

定價

三〇顆	壹圓
五〇顆	一圓五角
一〇〇顆	二圓七角
二〇〇顆	五圓

全國各地大藥房均代售

總發行所 株式會社 藤澤友吉商店製藥廠

總店＝大阪 支店＝東京・京城・大連・上海

大連支店 大連市山縣通七番地

經理處 大連 日本賣藥會社支店

奉天

步騎兩團舉行 軍旗奉戴式

廿日在第一教導隊本部 邀請各界參加并備筵席

奉天警備軍司令部所屬之兵團暨騎兵團業於四月五日由代表者在京親受軍旗但奉迎歸省以來因部內各隊在外征伐未歸故該項軍旗奉戴式迄未舉行茲者不特各隊多已歸齊而于司令官在京參與觀兵式亦已歸來故擬定於今日(五月廿日)由午前十時在北大營陸軍第一教導隊本部前舉行隆重之軍旗奉戴式等情已載前報自今日儀式之後各部隊並辦有高脚秧歌以及新舊戲劇等種々有趣之餘興以表慶祝之盛該司令部更爲鄭重斯舉計凡在奉日滿各機關各法團均得邀請參加盛式日前已發邀東如下

逕啓者敝隊步兵團及騎兵團業於四月五日親受軍旗茲擬於左記日期場所舉行軍旗奉戴式以昭隆重屆時務請駕臨指導一切不勝榮盼之至此致

計

日期 五月二十日午前十時

場所 北大營陸軍第一教導隊本部前

儀式終了後並備有宴席以招待各方來賓

李旅長回防

奉天省警備軍長撫地區警備司令官李壽山氏日前爲參加省部舉開之旅長會議而來奉該旅長會議已行閉幕李氏因天等情已誌前報日昨十七日防地任重未便久留已於十九日由省返防惟按長撫一帶向爲匪人出沒之區又兼山川險阻剿捕弗易若非警備得法防守有方者莫不甘敗於匪徒人民塗炭向不堪言惟自李氏接防以來不勞剿捕匪已望風而逃士農工商各安生業王道樂土如期實現者固上託皇帝宏福要亦由於李氏籌劃得法之所致耳茲値青紗障起爲期已近李氏一度來省參加會議於夏防上當更有一番安全之策造福地方愈無邊限云

養犬者須掛木牌

瀋陽警察廳爲預防狂犬病起見通令所屬各署一律自五月十五日起六月十五日止爲捕殺野犬期間一方佈告民戶凡家有養犬者須用木牌一方上寫主人姓名及住址繫於犬項間以資識別不然即以野犬而捕捉之如一般平民有能捕得野犬者可至警署或警所交代每匹給予酬勞費國幣一元或五角云

瑣事拾零

△誰家的女孩快去領吧●●●●

市內丟失小孩的事情也不可枚舉了終究跑到甚麼地方去了真是莫明其妙但有丟的還有拾着的甚至有多日沒人認領的真也是怪事昨天小西邊門外九署發舒里分所拾得一年約五六歲的女孩僅知姓徐其他住址等項一概不知該所刻正牌示招領並電知各分所有無徐姓丟失女孩的以便認領云

△文生丟了●報分所查找●●●

南關下頭樂王廟胡同門牌一八二號住戶李岐山之子乳名文生現在才十二歲於十六日午前九點多鐘該文生自已赴西關親戚家串門當晚即未歸家李某放心不下於翌日長即赴親戚家探詢並擬順便將伊子代回家豈知其子並未前往後至各處尋找亦無見者驚駭之下遂至該管分所報告請求代爲偵查呢

實行撤廢治外法權 須待司法完備

列國承認滿洲國亦在彼時 八並次官於歡迎席上所談

在奉法曹界及司法關係者所組織之十七日會爲歡迎此次來滿視察之日本八並司法政務次官及小原控訴院長乃於月之十七日協同奉天十七日會員於午後六時假大和旅館爲會場舉開歡迎大會出席人員不下百餘名之衆冠裳濟濟一堂堪稱近來稀有之盛會八並次長與小原院長由峰谷日本總領事相陪約六時半許已到會場稍事休憩後經人介紹與歡迎者一一相見八並次長當時曾談及此次到滿視察之感想及對於撤廢治外法權之熱望等云

余係五月一日由東京起程經由朝鮮而至關東州後到滿洲帝國先至新京在京視察時曾與鄭國務總理馮大臣等會晤余之意見亦正與鄭馮兩大臣署同蓋滿洲帝國欲期文化實業之振興非先諒司法之完備不爲功即對於治外法權之撤廢吾人無論如何要望亦須待諸滿洲國自身之司法完備後方可期其實現且司法制度之完備於國民之良莠上關係尤大以故滿洲國司法制度完備後治外法權之撤廢以自然之趨勢即可促其實現且列國之承認滿洲國亦當在於此時此爲吾人逆料之所及也云

新京

市電廠宣傳 安置電扇

新京特別市電燈廠當局近以大氣日趨炎熱市民之消夏法著之電風扇亟應安設議定由電燈廠發起出賣電扇期間自五月十五日起至八月末止爲租賣之期其價目十二時者國幣二十七元十六時者國幣四十元又自六月十五日起至九月十五日止全使用期間之電費該電扇十二時者收電費五元十六時收電費九元但其要求接按長電者之工料費免收云

計劃於土們嶺 採取石材訊

頃聞頭道溝吉野町二町目滿洲花岡石材會社岩崎專務最近與京圖線當局接洽妥協計劃擬在新京吉林間之土們嶺大山開始採石工作於今十七日後六時許由石材會社長岩吉氏統率技工二十六名搭乘京圖列車赴土們嶺站視查並實施開山之神式云

中央觀象台 計劃設分台

新京滿洲帝國政府中央觀象台最近爲觀測黑龍江及興安北分省地方氣候起見決定在黑龍江省黑河地方及興安北分省海拉爾地方設立觀象台兩處云云

朝鮮人總會 提案之內容

據接近朝鮮居留民會者某君述及謂現在居留我全國各地之朝鮮人代表等擬於本月二十一日起在新京招集總會三日而期協議種種便利即改良諸事項查此次鮮人會議爲居留全滿民會第六次之大會由新京居留民聯合會長野口多內主席關於最近擬在興安省區設立鮮民會事項及全滿朝鮮人初等學校學生作品展覽事項更查五月二十一日爲該會之預備會議五月二十二日舉行開會式及提案五月二十三日審議提案各民會管內狀況之報告並由主腦人預備訪問各機關當局云云

國稅科派遣 赴日察視團

新京財政部國稅科當局應各方面之要請組織稅務視察團其加入者爲吉黑權運署長魏宗蓮新任吉林稅務監督署長劉紹衣黑龍江稅務監督署長高乃濟哈爾濱稅務監督署長坂田純雄熱河稅務監督署長張承元諸氏由國稅科出中事務官之引導於昨日午前九時搭乘滿鐵快車南下東渡航赴東京大阪廣島京都橫濱名古屋友邦各大都市稅關方面視查見習定預六月中旬歸任云

日警署注重建築

新京頭道溝日本警察署保安係近以附屬地內空曠場所建築樓房平房者現已分別開工惟經查一般建築之危檣支持片增直立種々危險工作及不良計劃等建築殊實有害居住安寧日昨特令部屬對以上等事實進行調査取締云云

新京站發起 京圖線旅行

龍潭北大山

新京鐵道當局最近以京圖線之吉林北大山龍潭山等處之櫻杏梨花盛開正乃士人踏春野遊之時特妥發起旅行探勝團預定團體會費計加入每一人交納車費三元五角但童子減價爲二元五角其旅行時期爲本月二十日午前七時三十二分自新京站出發十時三十分到吉林向北大山探勝訖當日午後赴龍潭山及平山等處旅行同日午後四時二十分由平山出發於午後七時五十五分歸京云

本溪

敎練所考試揭曉

本縣警察教練所已於十三日由各機關派員監場考試完竣復組織閱卷委員會評定甲乙閱卷委員爲縣公署王科長悅安指導官福島森二警務局科長毛羽豐譯閻傳泰教練所長教務長常伯英已於昨日評定計正取學警四十名備取四十名已定於十八日開學各學員屆期報到並交保證金三元卒業發還云

遼陽

鞍山興盛會 火車減收半價

鞍山市場外大廟於月之廿日即陰曆四月初八日舉辦興盛大會先期籌備各種玩意兒如高脚秧歌龍燈台歌起早船京戲平戲電影戲法等等無不齊備南滿車更於辦會期內減價一半以示優待現已諸款就緒到處散布傳單藉資宣傳各地週知以便臨期前往觀光云

伊通

胡匪二人 夤夜行搶 萬順興絲房 損失千餘圓

邑東大街路北雜貨絲房萬順興年來營業頗不惡稍有積蓄竟爲匪所垂涎忽於日昨由十五日晚間由後院牆跳入匪人二名分持槍械入室向該號員逼索錢財結果搶去大洋一千五六百元而逃比及該號報告警務局當即派員奔赴現場至則匪已逃竄多時杳如黃鶴矣現仍密佈警網嚴重警備恐人到頭終不難弋獲也

段甲長大告奮勇 悍匪一死一傷

被匪包圍四小時之久 擊斃兩匪首餘匪潰逃

伊通縣五區五駐所二十家子南毯子坊第三甲甲長段玉清氏人極精明強幹勇武尤富膽謀自任甲長以來屢立戰功以致各匪畏之若虎恨之入骨雖欲報復不敢輕攖其鋒本月初縣警務指導官在五區靠山鎭招集該區甲長會議該甲長奉命前往帶兵十五名行至中途大葛屯山路崎嶇地帶不意有悍匪三民軍野猫等聚匪六七十人擇要設卡以待該甲長初向指揮作戰繼見漫山遍野盡是胡匪々衆兵單並且無有地勢藏身當令甲兵分兩組衝擊甲長帶甲兵五人搶進黃姓院內遂被匪四面包圍縱火焚房一時火焰沖天喊殺活拿之聲震地幸段甲長(甲匪鎭)靜應戰不發空槍苦戰三四點鐘忽匪首三民軍登樹向院窺伺被段甲長一槍擊斃繼而匪首野猫伏牆探頭又被甲長發槍貫頸穿腸身負重傷此時其先衛團而出之十名甲兵已幾至高地向匪邀擊是時悍匪因兩個首領一死一傷方形氣餒棄屍而逃遂解圍矣計是役段甲長與五名甲兵被圍四小時被火燒的髮焦衣着目幾暈瞎檢點每人只剩六七粒子彈而擊斃之三民軍匪屍亦被熱度燒的臭不堪了想此戰若非段甲長素取下有方曷能生死一心建此奇功也事被縣城周上參事聞知大爲嘉許特爲傳見日昨段甲長携三民軍首級來參事官除好言撫慰外獎給大洋一百二十元以示鼓勵云

牛莊

警署部長之交代

五月十六日警察署部長齋藤奉命調升大石橋軍部所遣之缺最關重要未便虛懸合委成島前來接事而方即行交代各機關各學校學生等前往送迎新部長如儀足見該部長辦事和平彈壓地面頗稱安謐商民威德無涯矣

西安

三區界發現 被害之男屍 檢驗後掩埋

西安縣三區福壽村遼河套樹林裏於五月十五日發現無名男子縊屍一具約四十餘歲身穿藍布大衫青馬褂當即經人報告村會考查左近並無此人並兼腦後有傷疑似移屍昨經地方檢廳派吏勘驗完畢飭人將屍掩埋究係自縊抑係被害局外人殊難揣測云

催收清潔費

西安縣公署市政科自五月一日起規定徵收清潔費無論大家小戶一律繳納每家一角不許拖欠查此項清潔費從前只向商號徵收今新法規定市民都納刻已施行派警按戶催收云

遼中

新聞界歡宴官紳

本縣滿洲報泰東日報兩分社社長記者於月之十五日東請金縣長田中參事官並各機關各法團首領士紳等三十餘名均出席參加賓主交歡盃盤狼藉至午後五時許始盡歡而散云

新立屯

劉署長克盡職責

新立屯警察六署署長劉永順到差以來對於胡匪特別注意每々親自巡察不容少有跳梁斯以左近胡匪早已聞風斂跡所以自劉署長到差以來向未發生匪案該署長因鑒於街市秩序紛亂且車馬行走向無警察指揮難免不發交通事故所以已於各什字街橫街設交通警數人專爲指導交通事項故行人稱便該署長又目觀街市塵沙飛揚有礙衛生以傳諭各商門前均須設置太平水桶以作洒街及不時之需又觀住民院內以秫楷爲牆値此物燥節令難免不無火事危險故此下令一概取締即日搬出而保公安若該劉署長可謂克盡厥職云

團場縣

慶祝天長節

團場縣日滿各機關各團體慶祝天長節斯日由友軍隊長澤村氏暨憲兵隊長稻[illegible]芳一氏參事官神田重太郎氏領導行禮極呈盛況云

法院旁聽記

只爲本夫是天閹 攪鬧全家不安

兩造代理人均行到庭 一起離婚案仍須再審

趙榮國以不堪其妻張桂榮之攪鬧吵罵使其晝不得安夜不得眠爲理由在瀋陽地方法院聲請離婚一案尚未結束趙榮國之母趙陳氏又以其兒媳張桂榮將其毆打成傷加入訴訟業經法院民事推事陳明德書記官趙建新二人開庭數次已誌本報日前法院陳推事特將證人馬連祥趙錫武二人傳到又行開庭兩造及兩造代理人男方于律師慶裕女方于律師海清等亦全行到庭惟是日于海清律師(張桂榮代理人)之陳述謂張桂榮知識似乎不甚完全如果能和本案本可撤消其所以要兩萬元贍養者亦非出其本意最把張桂榮陷於苦境者是她哥哥等語又云原告有天閹病爲不可掩之事實希望治好而費未能如願她婆母(指趙陳氏)見其念書料其決不能久居其衆(俗諺云家裏沒有梧桐樹難找鳳凰來)累當故先將櫃箱撤出去是不過爲推想所出之一種理想云云據上所述似亦不爲無因然爲此案之始作愿者定爲張桂榮之哥々無疑(于律師謂要兩萬元養贍亦其哥々所使等語可知)否則此案私下和解早行成立何致有今日再見於法庭之上乎是日及方律師各爲其代理者盡力爭執理由一時唇槍舌劍此起彼舍上翻花大賣氣力互相攻許可謂極盡辯護之能事茲將是日審理情形略記於下

問馬連祥你多大歲數答我今年廿五歲問你是什麼地方人呢答是瀋陽人問你在什麼地方住呢答我在大東關住問你現在做什麼事情呢答我在省署當科員現在沒事問你們和趙榮國有什麼關係呢答我們是姑舅親戚問趙錫武你多大歲數答我今年四十四歲問你在那住呢答我在大東關金家園子胡同問你和趙榮國有什麼關係呢答我們是家族我是他大爺至此法官遂令馬連祥趙錫武等先行退出庭外趙榮國供問趙榮國你說在檢察廳有處分書你帶來了嗎答處分書我今天沒有帶來問她是什麼時候告的你傷害呢答她是去年陽曆十二月間告的我們傷害罪案子給不起訴處分了我告她的誣告問什麼誣告答她告我們傷害沒傷害不誣告麼問你說她告你們傷害她指張桂榮在檢察廳告你們傷害沒傷給她不起訴處分的傷害案子是嗎答是問現在你要離婚的理由何可說一說答她在家攪鬧吵罵在吃飯時就吵鬧睡覺時捉閙現如今他更利害了(她指張桂榮)將我母親胳膊也給打傷了問打你母親那天你見着了沒有答那天我沒在家問因爲和你們吵閙她在檢察廳告的你們傷害是否不是呢答是她告我們傷害她是陷害我們問還有什麼呢答今年二月間她請求和我離婚(是指今年一月廿七日張桂榮告趙榮國請求離婚並要二萬元的養贍)至此法官遂請原告代理人陳述意見于律師作資即起立謂本案被告(指趙桂榮)嫌原告人過門以後不守分自去年十二月間她在原告家裏對於吃飯時睡覺時加以攪鬧已做傷害告其婆母男人損害其婆母名譽旨其婆母與人通姦在呈子上寫在街上聲嚷攪閙做傷平常吃飯時翻棹子罵全家飯不得入口一夜不得安眠目的在那呢她是看其婆母老實男人更老實知識不聰明公公有精神病一家可歎她總想離又不白走攪閙的使其一家不受了做假傷告刑事是其迫不及待這種的離法是非常的可惡辱罵吵閙毆打婆母況原告爲人子者其配偶侮毀他母的名節若再行同居是何等的不孝況新近一再發生毆打其婆母情事尤不能與其同居過失非常的重大請求貴庭依法判離問趙榮國你說侮辱你母親是在什麼時候呢答從去年十月冬之月的時候問是誰知道呢答隣居知道問隣居怎知道呢答那天下晚她(指張桂榮)自己嚷倒她大嚷嚷起來了誰不知道呀張桂榮供問張桂榮你帶來了沒有呢答我沒帶來問你究竟你侮辱你婆母了沒有呢答我沒有問兩天本月五號你把她指其婆母胳膊打壞了沒有呢答她不願說和她打我打在排又上了攪傷的問那天什麼時候呢答下午他要打我攪上了問爲什麼她要打你呢答不願說和她自已摔排又子上了問你說這話是有誰知道呢是誰在場呢答找一家大爺他在場呢問馬連祥他在場了沒有呢答他沒在場問馬連祥是馬趙氏的什麼人呢答他是馬趙氏的兒子問你的什麼人呢答他是我姑舅叔々問什麼人(指趙陳氏)把我逼了格拉裏屋裏呢她以打我沒打着攪上了至此陳推事請被告代理人陳述意見于律師海清即起立謂本案經過事實上次和解期間我打聽着沒人給和解按買正公平說該張桂榮說現在她說婆々待她很好近來似乎不如從前了據代理人看來張桂榮是儒弱的女子如果能和這離婚的知識似不甚完全是一個很即行撤消事前他們和解過原告認可給被告五田地五百元錢張桂榮亦樂意是她哥々不願意(中略)在這作爲試驗期間不但信息毫無反出些僞證我問她怎沒信呢她自言自語的說能够容我更好若再不容我我就得自殺了她婆々怎麼待她好呢先前她婆々往外趕過她後經巡警說和她年輕婦女的你往那赶她你這就不對的她道才收留的她具此看來她們婆母也是和她一樣她要車錢一節是其婆母說你不是我家的人了不能給你開發車錢的話(上次開庭白是證人的話)(中略)白鳳海白大司釜所說是偏袒的情形不相證人的話至要兩萬元的贍養亦非出其本意不過是最把她陷於苦境者是她哥々現她和她哥々已斷絕關係她哥々上我那(指于律師事務所)去過一回被我拒絕了(以下從略)第二原告謂其侮辱其婆母(未完)

小說

血愛

蘇德曼原著 成紹宗譯

(五九)

當他來到村街上時、大鐘正在報十一點、那些守兵在教堂前的空地上守衛、其他一切都已入睡、——僅僅一個破屋還在亮着、屋內有人發着叫喊、詛咒、門前、波萊認識哈吉木匠那——副黑漆棺材——於是他記起了醉鬼話可惡的老人就要看見他的希望實現了、他想他要造他的女兒的棺材了、他爲了報仇、他想把南尼的死通知哈吉、并要求他履行他的約言、

他的進了那條黑暗的走廊、右面的房間裏發出一些非人類的可怕叫吼、不時、什麼東西切切叫着進去、生出一種怪響、波萊走了進去、雖然他是一個驚恐來的人、他也嚇得倒退了、那老木匠衣服撕得一條一條、身上滿帶着血的傷痕地、在房間裏跳着、撞着棹子、倒了、起來、又倒下去、他是狂了、他的四肢痙攣地震着、他的口裏冒着泡沫、他溜轉着他那雙兇猛的眼睛、他一種咬牙露齒不時抽縮的個鋸斷了、他的額面、他的右手有着一個大鉋、鉋是緊着在他腕上、因爲他的手指不能執那器具、他就投身撲在棹子上、屋上、壁上、以及一切他能達到的東西上用他的鉋這就發出波萊適纔所聽到的那種怪聲

得荊州牌紬緞

△印花軟緞 △印花毛葛 △雲林錦 △昌和綢 △博亞絢 △各種綢綢

博昌商行

日本京都上京區今出川通千本西入

介紹劉壽山大醫士

醫士劉壽山係山左之望族自幼攻讀醫書精研岐黃南北大邑親民國十九年由北平到大連醫於後在金州二載對於醫學尤有深造書樂房懸壺問世其於患者護愼治療貧富不分大成效昭彰非先生診斷精確醫學深奧曷克致此鄙人等以著友有疾多經劉君治療感謝之餘特爲登報以表微忱並爲介紹焉

介紹人

王精義 曲敬修 孫殿臣 孫仲三 于溥泉 王振祥 曲香亭

薛慧堂 曲日周 姜壽臣 吳海波 鄒石菴 滕敦武 梁輔臣

孫良臣 臧壽堂 梅春圃 傅子岐 劉隱山 顧純之 劉省三

盧春圃 張松五 呂秀峯 孫乾一 吳足三 劉致甫

瀋陽有聲電影院

五月廿日至廿一日(祗演兩天)

空郵俠血

盼眼欲穿、姍姍來遲的一套環球影片公司航空巨片

本院陸續租到佳片極多、本月祗得犧牲演映兩天、諸君注意!

提倡空郵發揚尚武 因公忘私見義勇爲 拯救危亡自愿犧牲

二十世紀之世界、不容在地下爬、應該到天上飛、本片握着這個宗旨、義意深長、難得之作

以生命換取威風 呈飛行技術之大觀 因雲霧而冒巨險 開航空影片之紀元

人類之幸福

阿片、嗎啡、口待英類之理相的代用劑出現! 絕無中毒副作用注射時之疼痛

喜保精

並非以麻藥製就者

理想的優秀之鎭痛、鎭痙、鎭靜、麻醉劑 醫學博士 竹島光巖氏 指導創製

謹告醫家

喜保精如阿片、嗎啡類之中樞性毒力絕定無有、而關於消化器系其他之蠕動亦不致使停止、唯能緩解攣縮性緊張對於各種疼痛能爽快的鎭靜、又有催眠作用故用本品能驅逐阿片、嗎啡、口待英類之中毒、全無此等藥劑之必要能使人類嘗得人生之幸福也

包裝(皮下注射用) 一瓦六管入 一瓦十二管入 一瓦六十管入

發賣元 大阪市東區道修町三丁目 株式 田邊五兵衛商店

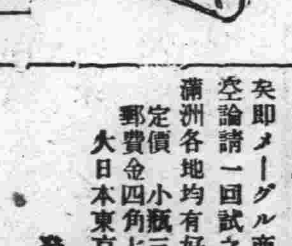

特約店

新京日本橋通り 井上誠昌堂支店

奉天小西關 佐藤廣濟堂藥房

奉天加茂町通り 日本實藥株式會社

奉天小西關 井上誠昌堂

奉天浪速通り 鶴原藥房

安東縣市場通り 井上誠昌堂

安東縣市場通り 一木藥店

大連市浪速町 日本實藥株式會社

大連市信濃町 大澤堂商店

大連市吉野町 宮竹清介藥房

旅順吉藥町 旭昇誠藥房

肥胖者之注意

瘦藥「梅古魯(メーグル)」 好評愈見高昂

世間多以過肥爲系質者然不知大差也、如不早速預防則有悔而不及之危險、夫過肥之療法如左所述即服用「梅古魯」(メグ——ル)足矣現於我國(日本)得好定評亦知其眞價矣我等之發賣製作造者無上之歡喜也、今後對於國民保健上及美容衛生之見地、更欲將「梅古魯」(メ——グル)之眞價訴諸於世也、如斯我國上下之人人均甚歡迎就中最近滿洲國大人等亦知「梅古魯」(メ——グル)之卓効故多量服用而滿洲國婦人亦常時連用誠堪感心者也、倘祈各位多加愛顧、價格雖稍高昂然我國有云「買賤物是棄金錢」似是而非之無効果的賤物何若金錢被劫此不可不知考慮也、服用之毫無副作用、此乃責任之醫學士所創造者也尙祈愛用寒冬之滿洲國亦漸漸溫暖行將伏暑、則過胖者益感活動之不便、其不自由其痛苦誠胖者之難堪也此更有服用「梅古魯」(メ——グル)之必要也

滿洲國既行帝制、今後與我國之關係益臻密接、爲東洋之和平更爲人數之共存共榮之立場互相提携貢獻於世界人類、自然於經濟上貿易上保健衛生上我國更須相助吾儕對於隣邦滿洲國之三千餘萬之民衆較日本國內之民衆更當親愛、故以此良品名貴瘦藥「梅古魯」(メ——グル)不勝願推進者也、俗云「桃李不語自成徑」而我之「梅古魯」(メ——グル)亦然也、於國內有口皆碑而於滿洲國更有以上之聲價與好評是敢確信者也

發賣元メ——グル商會主人謹述

副作用全然無有保健美容卓効的瘦藥「梅古魯」(メ——グル)

活動

爲男子唯一之樞機苟若過胖不但於活動上非常感覺不自由、而於健康衛生上尤有莫大之惡影響、若棄之不理即有生命之變、幸無生命之危險、而心臟亦必受其損害則始終於不健康之黑暗裏不愉快的了其一生、若婦人過胖則能妨害美容延及家庭種種悲劇之蓄起、故

過胖

此點滿洲人一般以脂肪分作常食故過肥胖者甚多、此雖富貴貧賤、均得急速治療最爲切要、關於一症不論紳士、淑女、以及老幼、男女、爲儼然(掌權)之風然此不過爲外觀耳其實本人之苦痛非想像所能知者故必須服用瘦藥以治療之、而此瘦藥既爲大

(寫眞)由服本藥而體格適中之美人

男性

日本之定評而又受多數男女無量稱贊者即「梅古魯」(メーグル)是也如服用之不但瘦度効果立見而性精力溢之美及神怡明朗之女性美尤能發揮故所敢推奬也、而瘦藥「梅古魯(メーグル)」爲何有斯効果也曰夫瘦療法中以其無副作用之藥物療法爲焦眉之急務、而瘦藥之療法中惟有厚爾孟療法、而又非單一厚爾孟劑之諸種厚爾孟之混合者即藥學上複合厚爾孟製劑之瘦藥爲理想的內服藥此乃醫學之定說也、瘦藥雖有種種惟以複合厚爾孟製劑之瘦藥又混合以於美容及保健上有密接關係之生殖腺厚爾孟藥品有

男女

性用之區別「梅古魯(メグール)」誠特効劑也

敬告人者

肥胖不獨惡觀而於活動上尤感不便共欲身體瘦度適中者之福音也、即メーグル商會發賣之「瘦藥」「梅古魯」是也據實驗至矣空論請一回試之保有良效、日本內地自不待言在滿洲各地均有好評其來函定購者大有人在焉

定價 小瓶三圓、大瓶七元、德用十二圓

郵費金四角七分、有男性用女性用之區別

大日本東京市京橋區築地三丁目築地ビル

發賣元 メ——グル商會 (振替口座東京四五八六三)

大連浪速町 滿洲代理店 日本實藥株式會社

滿洲代理店 日本賣藥株式會社

美麗的春天

(樂家屯普通學堂三年級男生程遠清)

美麗的春來到了人間、大地也都美麗了、春天是最快樂、各樣的樹都發葉了、各樣的花也都開了、來往飛舞的蝴蝶和那小鳥兒唱着迎春的歌曲、有時牠們一齊的飛、有時一齊的落到花兒上、都很得意的樣子、農夫也忙起了、他們的莊稼也都十分滿意、那麼我們學生也不要空過了這大好時光、小朋友們快々的到我們這樂園裏來玩々吧

二 (海城南文甲溝小學校初四年級生 王顯英)

春天到了、鳥都來了、山上的野花要開了、家家的杏樹桃樹的花也要開了、樹葉漸漸綠了、大地上有許多農夫耕田、又有許多牧童放牛、你看日暖花開的春天、有這許多的景緻、有多麼快樂呀！

三 (海城南文甲溝小學校初四年級趙家珍)

光陰過得如流水一般、轉眼之間、春天又來到了、在溫和的天氣裏、蝶兒在花間飛舞、鶯兒林內穿梭、鳥兒唱着好聽的歌、燕子做呢喃的叫、花香撲鼻、我看見花園的花開的很芬芳、我的同學們都不要錯過這好的春光啊！

四 (樂家屯普通學堂三年女三女 門淑英)

美麗的春天、已經來到了、花兒笑、鳥兒叫、小朋友快々的看、小朋友細々的聽、看々花兒笑得好、聽々鳥兒叫的妙、小蜜蜂嗡々叫、飛來飛去採甜蜜、眞快樂、眞殷勤、蝶兒飛、蝶兒舞、飛的高、舞的好、哈々々、小朋友們、細細的觀看吧！

五 (樂家屯普通學堂三年男于清德)

現在是美麗的春天、我們課後跑到野外、東西南北眺望很可愛的景緻、實在是高興、花也放了牠的苞、楊柳被風吹的絲絲搖動、黃蝴蝶白蝴蝶飛到花叢、忽來忽去忽高忽低、小鳥也展囀他的歌喉啾々的叫、啾々的叫、實在好聽啊！

六 (樂家屯普通學堂三年男 孫盛毅)

光陰好似逝水、剎那間、殘酷的冬過去了、撤他快樂的種子、春之神披上了綠衣、山間野外、都是紅艷々、白皚々、十分春色、翠綠的小草發了芽、桃花杏花也都滿開了、還有一些活潑的小鳥歧々的叫、陣陣的暖風、細細的吹來、朵々的花香、撲到我的鼻子裏、我沉醉了、我覺着好像到了仙境、春天實在是美麗的呀！

七 (小平島普通學堂三年生 解乃賜)

光陰過得太快、眨眼工夫、親愛的春天、他又來了、我和幾位小朋友、到野外去遊玩、看々滿山滿嶺上的花草都換上綠色和紅色美麗的衣裳、從山麓淌下來的秀水、翠樹枝上、叫春風吹動、舞蹈的小鳥、唱着可愛的春之歌、這個光景非常的好、所以我們正在讀書的時候、要努力求學、不要空過這寶貴而快樂的春天啊！

八 (海城南文甲溝小學校初三年級生 侯宗吉)

春呀！春呀！你來啦！你來啦！我在這歡迎你哪！並且歡送那殘暴的冬呢！春！你怎麼這樣可愛？這樣得人的歡迎呢？我眞羨慕你！我眞佩服你！望你抱着大無畏的精神往前幹去

勤勉求學

(瓦房店縣立二十一女小校高級一年生 王玉香)

求學這件事、是人生根本上最要緊的一件事、人要不求學、就如那瞎子辨不開東西和聾子聽不見聲音、啞子不會說話、是毫沒有兩樣的、簡直說連一個物件都不如了、如此看來、求學與人生有這樣密切的關係、像我們青年男女們、當然要及時的發奮起來、不荒不怠的去求學、以求將來的發展、才爲對的、但是、只知道去求學不知道去勤勉、也是不成功的、像那栽培的樹木、如果任他自然的生長、不去時刻的修剪澆培、到低也是不能成棟樑的材料、所以古時聖人、有「學而時習」的教訓呢？試看現在求學的雖然極多、而學成的是很少很少的、這是因有時曠課輟學的、有時半途廢學的、光陰虛過、自甘暴棄、一點不知去勤勉求學去以致老大徒傷悲、後悔也晚了、所以人能求學、再能勤勉、一步一步的去追求學業才能有成功的那一天、在社會上也能算上一個完全的人哩、望小朋友們都要這樣才是我希望的！

昨夜雨聲

(連山縣立第二小學校生 谷克敏)

市街的嚣聲、業已寂靜、並且連一個人影也沒有了、在這個當兒、那一盆火也似的太陽、便慢慢的入西山了、還露出幾點疏星、於是我拿着書本、坐燈下高聲讀書、以補一日間之不足、一會兒、亂起一陣狂風來、風止、一只聽雷聲轟轟、電光閃閃、一剎那間、聽得雨聲潺潺作響、淅瀝個不休、這種聲音、能使遊子斷腸、能使孀婦啼哭、思念到這步田地、便拍案叫道、雨呀！雨呀！你可時時作響、使天下的人、各盡所懷、及雨停了、便拿起筆來作了一篇昨夜以示不忘

二 (錦西縣立第二小學校學生 任義)

昨晚間、我正在屋中讀書、忽聽見外面有一種聲音、從窗隙中飛來、我放下書本、細耳一聽、初聞的時候、似乎棋聲丁丁、又好像婦人在甜睡時慰子、還像中秋風刮着乾柴、聽到這步田地、便立身來、詳細去聽、所以上所聞之聲、一概不對、原來是下雨了、這雨、眞能遊子腸兒寸寸斷、及夜深了、就閉目睡去、次日上學校便提起筆來記下了

三 (錦西縣連山第二小學校高二級學生 葉超)

昨夜晚間、我正在燈下讀書忽聽見有一種聲音從外邊傳來、吹動我的耳鼓、初聞的時候好像流水潺潺、也似窗外的蕉聲淅瀝作響、我聽了這種聲音、精神爲之一振便立起身來、詳細一聽呀！我明白了、原來是雨聲呀！我想這雨聲、要傳到遊子耳內、必起思家之感、孤子聽此雨聲必定悲泣、因此我便說道雨呀！雨呀！你能使天下的人各盡所感思念到這步田地、我的身子漸漸倦了、便躺在牀上、幾乎要睡去了又聽那雨聲、總在我的耳邊好像擊着我的心了、並且告述我說你不要睡呢？何不同我蝸蝸飛到空中呢？作一個自由人、不受社會的煩惱、豈不是好事嗎？及到東方白了、我就起來、到教室後、把這事記下

士農工商

(大連西崗子公學堂初等科四年生 朱秉惠)

公雞啼 烏鴉叫
士人起身早、已好讀書了！
公雞啼 烏鴉叫
農人起身早、荷鋤鏟地了！
公雞啼 烏鴉叫
工人起身早、準備工作了！
公雞啼 烏鴉叫
商人起身早、爭先賣貨了！

釣魚記

(連山第二小學校學生 任義)

星期日、放學後、我在校中遊玩了一會、覺得疲乏得很、弄得滿身流汗、於是回到教室休息片刻、便拿起書來、高聲讀起、正在興高彩烈的當兒、從門外來一位同學、手拿着釣竿、面代笑容對我說道、任弟、今日天氣甚好咱二人同往野外水池中去釣魚可以嗎？我連聲說好好好於是放下書本、同出了校門、經過北卡門、到了池邊、見那池水澄清、魚三五一夥、來往不絕、我就把釣竿拋入水中、魚一見魚餌都圍住釣竿、前來爭食見魚竿一動、舉竿得魚、我因此大感於懷、魚因爭食竟至喪生人之爭利不知死了多少眞是可嘆、正在出神的當兒紅日已入西山了、就和同學趕快回校了次日記之

國旗歌

(雙城縣立第五小學校六年生 姜云)

滿洲國旗飄空中
人民慶賀有樂聲
王道實現行仁政
我們從此保太平

二 (雙城縣立第五小學校六年級生李樹傑)

滿洲國、國旗飄、人民自在又逍遙、
滿洲國、國旗黃、國運地久和天長

說文字的功用

(海城九區大古城子學校四年生趙永純)

有一天、我家裏來了一封信我看了一看、全不認識、後來哥哥來了、拿起來看、我問哥哥道、「這黑跡就是什麼呢？」哥哥道、「這黑跡是文字」我說「文字有什麼用處呢？」哥哥道「文字的功用很大、可以記賬、可以印刷書籍、可以記人心難記的事情可以作人的憑據、能令古今人覿面共語、能使天下士攜手談心、並且那個地方有奇景、那個地有古蹟歷史的變遷、地理的特產、都要用文字印在紙上、使我看了就可以知道、所以文字的功用很大啦！」

做公益的事

(錦縣二區村立第三十三小學校四年級生 郭富)

某屯有一個人、家中很是豐富、有一次、他叫人在某河修一座橋、因爲這河、兩岸相距很寬、水又淵深、行路的人、過河必得繞許多的途程、方可達到、老是感着便、後來、既由他修成這個橋、大家都覺得便利、所以都贊成他、說他是能做公益事情的慈善家

小朋友的樂園

(實驗小學校高級四十班生楊柏森)

小朋友的樂園實在好、
既有新詩和故事、
還有笑話和歌謠、
爸爸看了哈哈笑、
媽媽看了讚聲好、
妹妹看了向我要、
弟弟看了拍手笑、
我們看了也歡躍、
樂園好！
樂園妙！
希望小朋友來投稿、

邀友人遊桃園書

(錦西縣立第三小學校趙慶餘)

愛千兒

自從咱二人分別以後、時時想念、我想你也是這個樣兒吧？現在正是暮春的時候、楊柳垂青鶯兒林內穿梭、蝶兒花間飛舞、還有各樣的花紛々的開着顏足快人心懷、近聞某桃園桃花吐蕊、香撲鼻、並可吸收新鮮空氣、觀看美景、振刷我們的精神、這是多麼好、我想邀你在某日同到桃園裏去遊玩、不知你意下如何、別的話也不多說了、

祝你精神愉快！

你的同學某某上

二 (錦西縣縣立第二小學校學生 謝實豐)

某某學兄

現在正是萬紫千紅的春天、紅杏吐艷、綠柳含煙、鶯歌鴻語、花香草芳的當兒、我今又聽人說、某桃園的桃花開放、爭妍鬪巧好看得很、故做書一封、約兄在下星期日、咱二人同去逛花園、一賞那大自然的景緻、我想你一定能答應我的、還請你來一封回信、給我才好、這是我最盼望的

祝你進步！

你的同學謝實豐

某月某日

我是貓

(大連劉永恒)

我是貓、我是貓、我的身體五寸高、捉着老鼠我吃飽、並且人除害了跑跑跑、跳跳跳、有個時候妙妙叫、小孩見我哈哈笑、小狗見我汪汪叫

彈詞

大蘿蔔

(海城八家寨小學校四年級張慶業)

不打鼓、不彈絃、你聽我把「約翰獻寶」言一言、有一個農夫叫約翰、他的哥哥是威廉、他不跟他哥哥把官做、他要在家種田園、不會想、這一年、種得了一個蘿蔔粗又大、趕忙獻到國王前、國王說「嘎哨！好一個大蘿蔔你來獻寶可是要做官？」約翰說「我不會做官、只會種田」國王說、「你的哥哥是威廉、他的家裏很有錢、我要賞你和你哥哥一樣富、你也可以在家閒一閒」約翰謝恩回家去、此後約翰得安閒、這就是「約翰進寶」一小段、緊接着、威廉受賞在下篇

兒歌

看報有益

(亮甲店會第一普通學堂補習科吳繼良)

哈々哈々、快々看吧、滿洲日報、眞々可瞧、小友樂園、實在熱鬧、有了兒歌、還有童謠、畫謎故事、很有樂趣、各位小稿、作的美妙、盼望小友、快々看報、得了智識永不忘掉、無益銀錢、不可浪費、省下金錢、趕快看報諸位小友、快々投稿、努力努力、向前追吧

一九三四五五日寫於亮校自修室

春來到

(海城南文甲溝小學校初三年級生 孫兆選)

春來到、百鳥叫、蝴蝶花間鬧、你上學、我到校、書不會心發跳、敲鐘鑼可街叫、買個火勺小孩笑

故事　兩隻小猫（續）

四、媚姐兒鋤打花蛇

(王人路著)

拿一把小花鋤在園裏鋤土種花、這是一般小妹妹喜歡的事情、但是、一般小弟弟最喜歡用顏料畫各種人物、你們不是常々看見大街小巷牆壁上畫着許多大鼻子、翹鬍子、或是圓眼、濶嘴唇的怪象嗎？還有各色各樣不同的東西、老將軍騎馬呀、小弟弟坐火車呀、小妹々抱小洋娃々呀、形形色色、眞說不盡、而窩稜胡同那些鼠輩尤其無聊、他們常是在靠下東牆根的牆壁上、畫許多怪猫像、並且寫上一些字句、「打倒大花猫！猫是我們的仇敵！猫是猛獸、改良窩稜胡同的待遇！麻雀小鷄耗子聯合起來、打倒大花猫！」這許多字句、都被妙哥兒看見了、不由得他心裏不生氣、他便也提了一罐墨水、拿了一隻墨筆走到東牆根的盡頭、把那些字句改了許多改成擁護大花猫、猫是我們的恩人！要改良窩稜胡同的待遇、須清除一切大小耗子麻雀小鷄耗子聯合不來、打倒大花猫是作夢！」而他覺得「猫是猛獸」這四字是十分的恭維、他很高興、便在四字旁邊加上四個大圈々、表示同意、很高興的走了回來

妙哥兒走到木板牆的近旁這裏離他的家已很近了、他看見一根橡皮水管、從牆那邊伸了一段過來、他看了一會、心裏感「這水管子擺在這裏、倒像一條蛇、只可惜背脊上少了班紋、……不要緊、待我來畫上吧」於是他便用筆醮着墨、在水管上畫起班紋來、一會兒、畫好了、他想、這很像一條蛇了、他便叫一聲「阿媚、你來看啊！」自已却躲在板牆後面去了

媚姐兒正在園裏鋤地種花聽得妙哥兒叫她、便連忙跑來、但是看不見一個人、只有一條蛇、在板牆下面伏着她看了、吃了一驚、舉起鋤頭就勢向蛇背上鋤了下去、妙哥兒在隔牆伸出頭來看了嘻々的好笑道「阿媚被我騙着了！」說時遲、那時快媚姐兒一鋤々了下去、正鋤在橡皮水管上、把根水管鋤穿了許多小窟窿裏面的水便向外面噴出來、恰好噴在妙哥兒的臉上

媚姐兒知道是妙哥兒裝成一條蛇來騙她、便很俏皮的說、「啊呀！這條蛇肚子裏還這樣多的水、恐怕是一條水蛇」妙哥兒說「水蛇山蛇我的臉被水冲得轉不過氣來了」

媚姐兒看了妙哥兒手裏提的墨和筆、便問「你剛才那裏來幹些甚麼？」妙哥兒說「近來窩稜胡同那些小鬼、眞是胆大妄爲、目無法紀、他們在墻上亂七八糟寫了許多字句、眞是不通、現在都被我改好了、你去看看吧！」於是他們倆便同走到東牆根盡頭、媚姐兒看了這些字句連聲讚道「改得好！這樣才有道理！」

至於窩稜胡同那些鼠輩、那裏敢出來和他們爭辯、只好都躲在窩稜胡同、連哼也不敢哼一聲、至於說「猫屁不通」！的話更是不敢了

瀋陽中國銀行廣告

敝行現創辦山東河北（即直隸省）兩省各縣鎭滙欵除有敝行地點外其餘各處或委託商號代理或由各地敝行就近向郵局轉滙均可辦理如承　賜顧請逕向關外各地敝行接洽可也

再關外各地距離敝行較遠之處對於前項滙欵亦可通信委託代辦請向當地滿洲中央銀行或郵局購買滙票（滙票須寫明奉天中國銀行收以免遺失）連同致收欵人原信一併掛號寄下敝行當即代取隨時轉滙并將匯欵收據寄還應收滙水即於滙票內扣倘有手續不明之處如承　函詢自當隨時奉答

双美人牌香皂

起泡豊濃美化肌膚

近代科學所產的最高之逸品

東京・大阪

中山太陽堂本店謹製

皮膚各疾新藥

亞斯達

亞斯達對於所有皮膚病絕對奏効

亞斯達容易滲透皮膚上一塗於患部卽除痛止癢殺滅寄生菌而由消毒收斂之綜合作用使能完全治癒

主治

疹癬、白癬、鵝掌風、繡毬風、頭瘡、皮膚炎、汗疱、瘙痒症、肛門瘡、其他各種皮膚病均有奇特之効驗

約裝十格蘭姆 〇、三五　〇、五〇

約裝四十格蘭姆 一、〇〇　特大裝約五百格蘭姆

發售處　大阪 東京　丹平商會藥房

代售處　大連　賣藥會社

萬有錦箋

蘇俄組織 唯一恐怖機關之GPU領袖（續）
勉金斯基逝世後 該機關殘暴內幕暴露

GPU直屬於共產黨中央執行委員會、內分國內班、交通班、國境班三種、國內班專司國內治安之維持、交通班駐在各鐵路驛站、國境班擔任國境之監視、其編制與裝備、較之其他軍隊、遙為潤綽、將校與兵士、均以忠實的共產黨員任之、飛行機、坦克車、火砲、應有盡有、待遇特別提高、最高之長官為勉金斯基、現任長官為德爾津斯基、主持一切、前月蘇俄飛機降落於吉林境內、即以飛行將校不堪GpU之壓迫而故意逃出國境者、乘飛機逃出國境、固為珍奇事件、而在蘇聯西歐國境方面軍人為另覓自由生活而潛行逃出者、殊為數見不鮮也、在蘇聯境內旅行之外國人亦受嚴苛的限制無論行至何處、均有偵探環繞身旁、一舉一動、靡不由彼等秘密報告於GPU故在蘇聯境內旅客無感愉快者、然依GpU之活動、蘇聯內部之一切秘密、遂得以完全保持、如蘇聯軍事方面情形、各國對之無論如何之努力調查、亦不易把持其真相、是其顯例也、現今蘇共產黨員總數一百五十萬人GPU之數、則居其十分之一、即十五萬人也、此十五萬人、更使用無數爪牙為之偵探、蘇聯人民因對於時事微露不平或講閑話而被捕失其下落者、比比皆是、黑暗的GPU制度、與現代法治主義之思想絕對不能相容、各國對之、咸懷嫌惡、最近蘇聯既與美國恢復邦交、復將加入國聯之團體、所謂廢止GPU之消息、或以對外關係使然亦未可知也（完）

——德京伯林動物園之海象——

怪牛 頭部特大三足無尾

膠縣通訊、山東省膠縣南鄉距城卅五里之陳山屯莊、有張宗華者業農、畜一牛、於五月九號晚突產一犢、色黃而頭部特大、三足、無尾、前二足無異於常牛、而後一足則突然而出、村人咸奇之、一時爭往觀之者如堵、近聞張某善護乃牛、奇之如拱璧、本縣好奇人士、目睹者頗不乏人云

海外華僑擬開闢三門灣

美洲及南洋各地華僑、備受各該地土人排斥、及全世界不景氣影響、難於立足、南洋方面、加以橡膠業蕭落、形勢尤見危殆、在在足致華僑於死命、據新由南洋回國之某君語記者、謂該地同胞、擬回國投資、開闢三門灣、以謀自救、並為取得確實保障起見、將呈請僑務委員會轉呈中央、准予保護云

因一句戲言 身遭大辟 山西冒奸疑案

山西林賓光、為安邑巨室、五旬始得一子、名繼業、十年後、家計益富、而精力漸衰、不勝勞乏、乃延表侄張岐指者、因其人左手有贅指、故名、其人少年倜儻、而有心計、俾總理家業、持籌握算、條理井然、賓光依賴之、是年繼業十五、父為聘同邑楊氏女、畢姻有日、張戲與繼業曰、弟年未弱冠、安知房中事、蓋以吾代、勿貽新娘笑也、繼業怒之以目、晉俗嫁女者、親串與役人、隨送三日始還、其迎娶之家、咸友畢集、兩姻家上下涸雜、每不能辨、時新郎親迎回門從者數百人、有小偷程三兒右手亦有岐指、混入斯役、欲乘間肆竊、晚間、客畢集群擁新郎入密室、縱酒不放時張亦在座、至二鼓、張因忽患腹疾、告繼業而歸、程三兒潛入客舍、盜得客服履穿於己身、居然上賓、欣然闖入新房、欲行竊時已夜深女客盡散、僕婦等皆他臥外室、三兒以不知衣飾所在、舉火照之見新婦美艷絕倫、不禁心動、急闔戶解衣、推新臥、婦誤其為新夫、難與抗拒、聽其解衣、覺有岐指相觸、事畢、三急起、着衣而遁、新婦始睡未幾、諸客皆醉、繼業回房、不見新婦、燭照之新婦、見非前人急起詰曰、汝何人、擅敢逼視繼業笑曰、我爾夫也、婦愕然曰、何以為信、繼業曰、何為不信、新婦急索繼業兩手觀之、即大哭曰、有岐指者、已冒作新郎、去未久也、繼業忽憶日前張之戲說、拔劍而去、張父聞叩門聲甚厲、即起拔關、繼業突入、索張岐指、與之拚命、岐指聞聲、披腹出、時繼業之劍、已被人奪、突前扭胸、曰嗚冤、眾問故、繼業愧不能言、扭至縣署、令為燕人方尹、集兩造訊問、繼業即訴舊日前對已謔語、今又行此冒姦事、張始覺、極口嗚冤、曰、吾腹疾、今猶未愈、安能冒姦、繼業曰、腹疾即脫身詐計、新婦稱岐指、即為確據、方尹正思傳新婦對質、忽聞喧嘩聲、乃二老相扭至、一老曰、余即楊宦、以女嫁林繼業、乃吾女縊死房中、婿又不見、以究其故、而嗚女冤、一老曰新婦因何殖經、而子亦不知去向、求為伸雪、言次忽見子在、大駭曰、爾何以先至官耶、問悉其故、令二老各責親朋僕役姓名驗之、無岐指、又問失物否、客長訟果僉諱曰無、令又設張平日品行知張好作冶遊、始信冒姦之確、嚴刑之下、張不勝楚痛竟自誣服、律擬大辟已決訖矣、方尹以丁憂去官未幾、鄰縣獲一盜、即程三兒也、署一研鞫、遂將冒姦事自認、且指所竊衣服為證、鄰縣以贓物、移知安邑、召林賓光之客認之、皆指認不錯、始斬三兒、而擬方尹以還、嗚呼、聽訟者可不慎乎

倩娘離魂 隨夫逃蜀生子後 又翕然合為一體誌奇

唐張鎰居衡州、有女曰倩娘、甥曰王宙、々幼聰慧、鎰許以女妻之、及長兩相愛慕、鎰忽以女別字、女閨鬱抑、宙亦恚恨、託言赴京、買舟遠行、夜半感想不寢、倩娘忽至、悲喜之餘、挈與俱遁、居蜀五年、生二子、始共歸衡州、宙詣鎰自謝、大驚、以其女固在室、病數年、未離閨闥也、兩女既相見翕然合為一體、陳玄祐為作離魂記、載太平廣記內今謂小女之死、曰倩女離魂、蓋本於此

蘇州之夜

夜生活和社會的繁榮是成正比例的、但是許多罪惡、也附麗着夜生活而滋蔓、我們究竟要不要夜生活呢？在初民「日出而作、日入而息」何等的合理化、為什麼到了現在、竟反其道而行之、以前很有人譏笑癮君子、俾晝作夜、可是癮君子的、夜生活是孤獨的、是不能與社會發生什麼影響的、不比現在的夜生活、是普遍的、是與群衆有密切關係的、這其間的利害怎樣？可以推想而得了

我們的蘇州、在京滬線上、論起資格來、除上海和南京以外應該占第三位、但是蘇州的夜生活、還不及無錫、這是何等可怪的一回事、我們到了旁晚、最熱鬧的觀前街上、真是熙來攘往、當做一個無樹木的公園、往來閒蕩的不知道要幾個回合、挨着海風的幾家商店、播送留電華、綢緞店絲線店、裏擠滿着娘兒們玉笑珠香、花團錦簇、這景況還不差、可是老天垂下了黑幕以後、寥若晨星的霓虹燈光耀着、都在那裏對着娘兒們目逆而送之、曾幾何時竟會一個也找不到了、社會失了重心、自然萎靡不振、到了九點鐘、只剩水果店糖食店菜館旅館還開放着、其餘都是拉鐵門、或是上排門打烊大吉、一條觀前街靜悄々地、連街燈和崗警都是沒精打采的了、只有旅館裏還有些竹聲肉味、為蘇州夜生活點綴點綴、可是寥落而憔悴、遠不及上海二三等旅館的場面、閶門也是這樣雖然有一家戲院、兩家電影院、可是浮游在市上的、只有神女和流民占多數、並且在表面上是十足的規矩人、絕對不敢像上海的放恣、因為公安局是標榜禁娼的、所以在酒樓下經過、也不能聽到一點胡琴和女兒啾的交響、蘇州之夜真是寂寞極了

但是被稱為住宅區的原因也在這一點上的確、除掉有例外的應酬、或是特別的習慣、我們總是在十點鐘左右要走入甜蜜之夢鄉了、試問那時的上海怎樣、所以我到上海、老實有些怕、怕的什麼？就是晏眠

我以為走到一個市集上、看見很多粥店一類的小吃館子、就可以知道這市集的夜生活是充實的、還有一張夜報、也是夜生活的報告書、我們的蘇州、通宵營業的粥店、統計城廂內外不過十幾家、恐怕上海一條大新街就超過此數目了、至於夜報、曾經有人發行過兩三回、可是蝕本虧折、現在就沒有人敢再嘗試了、此可以說、蘇州的夜生活、在京滬線上、要降到第五位了、

如此蘇州之夜、我們應當詛咒？還是歌頌？隨大家的便罷

中亞之古物 有重大發現 原人居穴與最早聖經版

莫斯科訊、蘇聯科學考古團、前日在高加索哈拉都爾站附近某八十公尺高之山坡、發現石器時代原人之一完整住居穴、在此穴內見有各種火石、骨製器皿、巨獸遺骸一原始之牝牛及一巨熊之洞、此外哈爾科夫方面亦有一極大科學價值之發現、即當哈爾科夫國家圖書館整理書籍時、覓發見烏克蘭印書事業中最早文獻之一、即一五八一年印出之「奧斯特洛格聖經」以及歐洲若干極端珍重之版本、如一五五零年之瑪琪阿維利全集、一五三八年彼持拉爾克全集、一五九零年之亞理士多德希臘及拉丁語全集等甚夥

長蛇火車 蘇俄新發明製造者

蘇俄最近製造一種極新式的火車、此種火車、係藉球形之鋼輪、行駛於單軌之三合尼土的路上、車傍的窗口深入、吾人若從遠處望之、如一巨蛇之身形故稱此火車為長蛇火車、據云此車每小時能行一百九十里云

粵漢鐵路建築略史

粵漢鐵路、在前清光緒二十四年、由鄂湘粵三省士紳建議興築、二十六年、清政府派盛宣懷為督辦大臣、與美國合興公司訂約建築、期以三年完成、竣功後二十五年、許由中國備價贖回、光緒三十年、支線已能由廣州通佛山、惟該公司合同內、有沿線開礦特權、三省士紳以國權損失太大、倡議廢約爭持二載、卒以六百三十七萬金元贖回自辦、但取贖之欵、籌措不易、當向香港政府借得一百一十萬金磅、償期十年、由三省比例攤還、則既贖還以後、粵省方面、成由人民集股、改為商辦、立粵漢鐵路公司、民國四年由廣州通車達韶州、此段計長二百二十四公里、湘鄂兩省、因籌欵延宕、復向英公司借英金六百萬磅、民國七年始克由武昌通長沙、自長沙至株州一段、則在省辦期內築成、計由武昌至株州、共長四百十七公里、粵漢鐵路所未完成者、尚賸株州至韶州一段、計長四百五十一公里

鐵部鑒於粵漢路之完成、實為當務之急、民十八年起即由部陸續撥欵、興築韶州至樂昌五十五里之一段、二十年六月、已能通車至樂昌

今鐵道部長顧氏蒞任之始、以粵漢鐵路、非有的欵、難望完工、乃向中英庚欵董事會提議、撥借英庚欵為建築專欵、由部先借到七十萬元、為完成韶樂段未竣工作之用、二十二年六月、庚欵合同正式簽字、整個計畫、始克告成、而株州樂昌間四百零一公里之新工、亦得循序漸進矣

株韶段工程、共分七總段、第一總段由韶州至樂昌、已於二十二年三日全部竣工、第二總段由樂昌至省界、計長六十二公里、第三總段由省界至水頭洞、計長四十八公里、第四總段由水頭洞至高亭司北、計長五十六公里、第五總段由公平圩至觀音橋、計長七十四公里、第六總段由觀音橋至雷溪市、計長七十四公里、第七總段由雷溪市至株州、計長八十七公里、其中以第二總段、崗巒錯雜、溪澗迂迴、山路崎嶇、縱橫不一、為施工最難之一段、至第六總段則有株河、韶河、耒河等三處巨大橋樑、亦為艱難之工作

粵漢路預計四年完工、二十六年六月即可全部通車、此後中原嶺表、貫通為一、對於國防商業及統一上、俱有重大關係、此路完成之日、即不啻在中國鐵路史上、開一新紀元、且主其事者如淩鴻勛氏等、均屬中國工程巨子、並不借才異域、亦足美乎茲也

山西發現之 唐宋寫刊藏經參觀誌

太原訊、去歲山西發見隋唐以來寫經及宋開寶時所刊藏經、最近記者獲閱此種寫刊諸經簡目、得悉刊本諸經、如大乘莊嚴經論卷十五、尾署開寶七年、佛說明度經卷六尾有開寶六年及熙寧辛亥印賜顯聖寺聖壽禪院牌子華嚴經卷六十八尾署開寶六年雕、十門辯惑論卷上尾署大平興國元年雕、大船若經卷一百十五及卷一百二十九尾署開寶五年、奉勅雕又卷二百八刊於開寶五年、印於元符三年又卷五百六十四卷尾署開寶六年奉勅雕、大寶積經卷九十四尾署開寶六年奉勅雕、辯正論卷三尾署太平興國三年奉勅雕、此外刊本而不明何時者尚有數十卷、寫本有永徽元年杜才寫之儒首經、大興國寺僧道贊供奉之大般若經卷一百十一、至和二年懷證寫本之雜阿毗靜心論卷十二、皆其露為顯著者也、按開寶開版藏經、傳世只有蜀本、此次發見諸本、據云俱為晉地所刻、又可為佛經版本學中添一新資料矣

喀血・各種出血 的治療藥

奧保司太丁

奧保司太丁是根據最新學理實驗、由動物臟提煉而成、確能促進血液凝固、有強力的止血作用。

（主治）喀血 血痰 胃出血 子宮出血（如血崩等） 腸出血（血便） 鼻出血 外傷性出血

【價格】粉劑 二五瓦（一圓五〇錢） 一〇〇瓦（五圓五〇錢） 片劑 五〇片（一圓） 一〇〇片（一圓八〇錢） 五〇〇片（五圓） 注射液 二西西五管（一圓五〇錢） 二西西一〇管（一圓八〇錢）

總發行所 日本大阪市東區道修町 武田長兵衛商店 股份有限公司

34-176(5)

大連市大山通二二番地
橫濱正金銀行 大連支店
代表番號 電話長三一六一番
宿直專用 電話長六〇一五番
振替貯金番號大連二二〇〇番
資本金 壹億圓（全額拂込濟）
積立金 壹億貳千二百七拾五萬元
營業種目 貸付、割引、內外為替、信用狀發行 其他一般銀行業務
本支店出張所
橫濱（本店）東京、東京丸ノ內、名古屋、大阪、神戶、門司、長崎、營口、奉天、開原、新京、哈爾濱、青島、天津、北平、漢口、上海、香港、廣東、新嘉坡、蘭貢、卡爾卡達、孟買、克拉基、馬尼拉、斯拉巴雅、斯馬閣、巴達比雅、悉德尼、倫敦、巴里、漢堡、伯林、阿甫基散得利亞、布哇、桑港、羅斯安捷魯斯、夏突爾、紐育、里約的嘉內羅

健胃補脾 太田胃散

價目 四十天服量 金壹圓 十七天服量 金五拾錢 十天服量 金參拾錢 六天服量 金貳拾錢 二天半服量 金拾錢

欲享不老長生之樂者須服這靈藥

這靈藥是家傳秘方的數十年來中外馳名各界家庭沒有不常備這聖藥的這藥每飯後大人一匙小兒半匙胃口暢快又飲食增進又防備瘟疫仰望注重衛生諸君豈不常備這聖藥以保全貴府各位平安的呀

總發行 大日本東京市 太田信義藥房
總經理 大連市浪速町 日本賣藥會社

効偉價廉各埠藥房均有出售

腎病留聲機

某管患風濕骨痛、腰痠背痛、手足麻痺、痛楚萬狀逢人便道、人謂之為腎病留聲機

蓋風濕骨痛之起、直接由於血液不清、間接由於腎臟不强、因腎臟為澄清血液之所也、欲防風濕先須强腎、欲圖强腎、請服第威德補腎丸

◀各大藥房均有出售▶

第威德補腎丸

學生欄

注重小學之教育 縣長視察各校 薛縣視學視察報告發表

岫岩縣縣長宮文超氏、對於教育特別注意、於月之十一日午後二時、協同教育股長縣視學、躬往城關各民衆校視察、並指示改善方針、計所視察者有女子師範附屬女民衆學校一處、及貧兒校附屬民衆校一處、據視察後之批評、頗爲嘉許云

任職以來、對於教育、力求進行、昨特親自視察縣立各校教員、是否稱職、學額是否足數、一切設備、是否完善、均加以詳察並指示一切云

本縣縣視學薛國光氏、自到任以來、對於學務應興應革事宜、無不積極進行、對於視察亦頗認眞、茲據視察總報告書內云、查學董姜鳳五捐資興學、殊屬熱心公益、應傳諭嘉獎、教員寇紹華董家模等、教法諳練、成績可觀、均堪嘉賞、教務主任曹甫瀛教員趙富春等、教管稍差、均應嚴飭改良、女師校訓育員滕桂蘭、教員唐英揚王德溥等、教管太差、均應嚴予申斥、教員楊德軒、擅改教學課目、殊屬非是、應記過一次、教員傳德英教管無方成績低劣、應即撤換云

中二兩區援例 將開運動會

鳳城縣中二兩區向例、每年開春秋兩次運動會、今春日本警察署、令開春季運動會、將秋季運動會取消、但春運範圍須擴大各界一律參加、會期定爲舊曆四月十八日、地點設於大堡學校操場、現已着手籌備一切事宜、屆時定有一番熱鬧云

縣立第四小學 校長得人

山城鎮縣立第四小學校、附設第二初中學校校長、段君文成、服務學界、十有餘年品學優長、人極老成、對於校務、蒂造經營、不遺餘力近日以來、見校內、游藝場所、不敷應用、即將傾圮不堪居住之東廂五間、屋人拆出、以廣游藝場之面積、而資適用、其於教管尤爲盡心學級日見增加、校務日益起色、若段校長者、可謂盡心校務矣

體育協會 徵集會員

遼陽縣公署、奉令組辦體育協會一節、已誌昨報、茲經教育當局合議、徵集民衆會員辦法、約分下列三種（一）凡是本國的男子、不論職業年齡、只要成本會宗旨、便可以入會爲會員（二）會員應分普通特別名譽三種、普通會員每學期交會金一元特別會員、每學期交會金六元、名譽會員一次捐款一百元以上、至於入會者、欲爲何種會員、任其自便（三）會員之權利、凡爲會員者、均有參加運動會、充運動員之資格、惟運動項目、係由本會規定、不願運動者聽之、（四）凡爲會員於開會時、須執會員證入場指定處所參觀並可由本會選聘爲職員、其徵集方法、尚有數則、以俟訪明再爲續誌

小學校長 熱心職責

析木城東岫屬八區姑嫂石學校、教師王鎮九君、曾畢業於奉天省立師範、現充當該校校長、到任以來、熱心教授、頗有名望、整頓校務、不遺餘力、教授生徒實力瘁勵、現在將民衆生招齊開課外、並任宣傳王道委員會員每星期招集村民、宣傳一次一般村民、頗受王道國家薰陶、得已了解、如該王君者不可多得矣

教育局長 視察各校

建築紀念塔 學生齊獻金

鐵嶺教育局長阮師曾氏、自奉天教育廳、主辦之全省學

生教員醵金、建築帝政實施紀念塔等情、已詳誌各報、綏中全縣各級學生、奉令極表歡迎、秉承教育當局意旨每名學生獻金二分、集腋成裘、積粒成倉、昨已匯繳教育廳云

籌備陸上競技大會 召開會計會議 田賽大會亦於同時舉行

奉天省第五師範區、教育聯合總會長、姜公伯呂、及東豐縣稅捐局長馮公麗青、有見新國肇造、關於體育之發展、亟待提倡、故二公經多方提倡籌措、爲提倡體育發揚國威計、遂商准宮崎參事官、主催奉天省第五師範區陸上競技大會、現該會距開幕之日已迫眉睫、而關於內部之會計、及運動事項、極待籌備、遂於五月八日、假五師會議室、開會計及田賽大會、關於會計問題、及准由會計股人員於最短期間、將發出募欵捐冊收回、以充實本會之基金、田賽問題定於九日晚三時、假五師體育場、由馮局長指導預選云

豫選各項選手 及成績已披露

第五師範區、陸上競技大會經姜校長馮局長籌備、已有日矣、現已距開幕時期臨近爲於東豐之選手、亟待預選遂於五月九日、經馮局長招集東豐運動選手、假五師體育場、實行預選、由馮局長主選、取得之各項選手、及其成績列下

男子 監督胡世興 主將 馬正金
一〇〇米 張永春、王集春
一林廣義、孫恒 堯 馬正金
一二秒五
二〇〇米 王集春、張永春
蓋積德、林廣義
四〇〇米 蓋積德、張永春
孫永禎、曹道儉、五八秒
八〇〇米 曹道儉、楊忠恕
林發中 周士卿
五〇〇〇米 曹道儉、叢連
茂、宗文祥、黃維元、四
分四一秒
一五〇〇米 曹道儉、楊忠
怨、黃維元、叢連茂
低欄、蓋積德、林廣義、王
福恒、張茂盛
跳遠、祖瑞鵬、黃顯奎、馬
正金、張茂盛、三、三五
米跳高、蓋積德、馬正金、
李恒芳、徐國藩、趙仁承
一、三七米
三段跳、黃顯奎、祖瑞鵬、馬正金、張仁山、一一、一五五米
鐵餅、姜東昌、徐盛傳、高奎春、李恒芳
標槍、高奎春、趙仁承、姜東昌、王福衡
撐竿跳高、黃義亭、張德洋、趙仁承、徐盛東
四百米繼走、張永春、王集春、馬正金、林廣義
一六〇〇米繼走、張永春、孫永禎、曹道儉、蓋積德

四次校務會 會議要項有四

奉天省立第五師範學校自姜公伯呂來長斯校、日夜籌劃改舊興新、條然已百廢俱興矣、而校長尤冀精益求精之心、每月必舉行校務會議兩次、一則集思廣益、一則衆擊易舉、茲將其會議要項列下

一、杜威說…之學校即社會可見諸般事項、均在學校養成也、況我國實行王道以勞作爲教育之宗旨故嗣後凡我校職教員、務須隨時隨地指導學生勞作養成勞作之好習慣

二、學校本爲多人集會之場所、故於清潔、必須講求況值此春季疫病盛行之時故嗣後對於衛生之講求、必須督飭夫役學生、力加講求以重衛生

三、完、現在第一次月孜已行孜已到換貼之時、於五日內務須將所有舊成績摘下、以新成績換替

四、準、各科之進行、務按照標準、不要落後、以免臨時忙迫課業受老大之損失云

建國三次運會 實行委員會 於民教館開會

敦化縣公署定於本月十八日在民衆教育館、開催建國紀念第三次運動大會、成立實

黑山各校籌開帝政 紀念運動大會 開會討論一切進行事宜

黑山縣教育局、接到廳令、凡省市縣一律於六月三日、開催紀念登極運動大會、於昨十四日、縣內各校校長、暨教育員、齊集教育局、討論大會一切進行事宜、規定項如左

（一）凡黑山境內學校皆可參加之
（二）報名處黑山教育局運動籌備處
（三）會期六月三日（風雨順延）
（四）報名截止五月廿五日下午五點
（五）會場黑山公共體育場
（六）報名時務將報名單繕寫清晰送局如非本會正式報名單則無效
（七）報名須掛號、或親送交之、以免遺失
（八）男師中組男小高級組、以團體總分第一者、有得錦標權
（九）縣立師中校中十二級和
（十）縣立第二小學錦標交還式者、重受嘉獎
（十一）某團體裏個人總分第一等時、以八百米接力決勝負
（十二）分組
甲、男師中組（縣內）
乙、女初中女職業組（縣內）
丙、男高小組（凡縣內外各小學高級男生屬之）
丁、男初小組（凡縣內外各小學初級男生屬之）
戊、女子高初級混合組（凡縣內外各小學高初級女生屬之）
（十三）各組運動項目
男師中組
百米、二百米、四百米、八百米、八百米接力、跳高、跳遠、三級跳遠、撐竿跳高鐵球、鐵餅、標槍、
女初中女職業組
百米、二百米、四百米接力跳遠、八磅鐵球
男小高級組
百米、二百米、四百米、八百米接力、跳高跳遠、持球
男小初級組
五十米、百米、二百米、四百米接力、飛繩、頂囊、持球
女高初級混合組
五十米、百米、四百米接力持球、飛繩、頂囊、推八磅鐵球
（十四）午間各團體表演體操共二小時
（十五）各校童子軍都歸童子團團長支佩服務
（十六）各處來之團體均係自費、並無補助之欵
（十七）以上爲第一次開會計議情形、刻下大會各選手正籌備一切用具、以備臨期應用、進行忙迫中、但還不知將來何校獲得錦標勝利容後再誌云

滿日關係者 籌開春運會

本溪湖當地關於滿洲國慶祝大典大運動會之開催、於十五日午後一時起、假地方事務所、召集日滿關係者、協議之結果、決定日滿聯合舉行盛大之運動會、茲將規定事項列後

△主催 滿洲國體育協會
△日時 六月三日（日曜）
△場所 神社運動場
△役員 （會長）陳縣長（副會長）鐘教育局長、諫山校長（顧問）大內署長、增田所長、鮫島總辦、石川參事、演野守備隊長、柳憲兵隊長（評議員）日滿人數十名

教員改文 須要楷書

綏中縣立女校！校長路鼎言以學生正在學習時代、對於草字、素不練習、若批改作文、竟寫草字、不但字體不識、於字句又何能解、既不能解其進益由何而得、其明瞭及此、故特面商各教員、批改作文、務求清晰、勿寫草字、減字古字、俾學生一看、即了然斯爲得云

興安蒙古青年 赴日本留學 多願入實業與法律學校

興安省管下、選拔之蒙古青年一行六名、由村永益美氏引率下、於十六日午後一時二十八分抵奉、旋乘二時四十分發之安奉線列車、由奉天協和會員多數歡送下而就赴日留學之途矣、據村永氏語云

一行均爲蒙古代表青年、內中最年青者、孟定英君希望入日本實業學校、最年長者哈君希望研究法律但是對於文學商業方面希望者、毫無、大體均重視滿蒙將來有望之農業和畜產方面用功研究、以期歸成其志望者、實爲一種很可歡喜之事、就是滿蒙的荒野依該等青年之努力、對於農業畜產及滿蒙一切之產業開發、必有一大貢獻、各方正期待中

王校長被控案 已水落石出

綏中城南、萬寶山小學校長王家賓、被常俊方控告一節會誌本報、現業經視學張俊英查明、所控各節、全屬子虛、均係意氣作用、遂據實報告縣署、縣署昨已牌示兩方知照、息訟、各安職務云

醫大輔仁會 春季運動會 定期將舉行

於每年春季必開一次運動會之奉天醫大輔仁會的運動會本年特提前於本月二十日午前八時起、在該學校運動場舉行之、學生側除豫科豫備科、本科專門部外、有教職員、事務員看護婦等大學醫院參加者總計一千餘名並有各種有幸趣之表演及對抗競技、茲將其各項競技對抗種目誌左

△學生（百米 鐵球 跳遠 八人制八百米連絡 假裝
△養成所學生 百米 籃球 跳遠 八人制八百米聯絡
△男女從事員 一般 來賓 暗夜的非常呼集 鐵迷 喰麵包競走、拜借競走盲目試合、戴簑、速力驢馬競走、從事員子弟、競走忍耐競走、盲目拾物 自轉車徐行、本科對豫科網曳

仕紳募欵建築 國民小學校 備文呈請縣署

阜新三區二分所管界惠德營子村、原設學校一處、高級者二級、初級者二級、所有常年經費爲縣教育局補助、年來經變亂以後、經濟困難補助不足、迫不得已、合併於泡子基督校內、無如校址窄小不能收納多數學童、以致泡子臨近數十村、失學兒童何止千百人、農務會長何鈞衡、商務會長賈偉鈞、楊榮堂、目睹失學兒童爲數太夥、甚爲關心、故聯合士紳學警農、並基督教會劉芳林、辛乃文等、四十餘人、發起建築學校、廣爲收容失學兒童、惟經費無着頗感束手、遂開臨近鄉村學童家長談話會、均願由地畝募納微數金錢、建築學基、爲一勞永逸之地方興學事業、惟此事如未在阜新縣署批准備案、不足以言救濟失學兒童、故於前日特備文呈送縣署、諒素重教育之張縣長、必能准予所請也、茲覓其呈文載、以備關心興學者之觀云

呈爲按地攤欵建設學校、懇乞俯順輿情、照准施行事、竊民等爲發地方文化、增進人民知識計、於去歲在惠德營子村、創立小學校一所、今春遷移至泡子站、早經呈報在案、緣以經費無着、進行之策、若無相當辦法、必有停頓之虞、一仆勢難再起前功必然盡棄、似此困難狀況、萬難永久支持、倘因此中輟、青年男女失學廢讀、甚爲可惜、況我國家王道政治、注重人才、提倡教育、實爲當務之急、未興者尚且籌辦、已成者豈容廢棄、民等管見略同、於前日開會公議、表決將該校經常及建築等費、統由管內按地攤派、作爲基金、以維學務、而謀永久、仰懇俯准興情、允予備案、所請是否有當、理合備文恭呈鑒核批准施行、謹呈

校長熱心教育 籌欵建校舍

九台縣城道南第一校校長楊君劍賢、精明強幹、品學兼優、辦理校務、尤爲特長、到任迄今、兩載有餘、各種備設、無不完善、任用員職細心選擇、概取人才主義、並無一毫私意、對於教育課程、按步就班、未曾間斷、是以今春學生增多、以校舍不敷應用、該校長極力擴充奈力與心違、欵無着落、恐難如願、望負地方之責者、予以援助、庶乎可償該校長之志願云

四回競技大會 定廿七日舉行

滿洲學生陸上競技聯盟主催之第四回對抗競技大會、定於二十七日午後一時起、假奉天國際運動場舉行、參加者爲滿洲醫大旅順工大、大連工專等三校、競技種目徑賽爲百米、千米、千五百米、五千米、高欄、八百米聯絡田賽爲鐵餅、鐵球、標槍、跳高、跳遠、撐竿跳等共十二種云

官准

東方藥物研究所 特製成藥

大招募 代賣所 行賣商

以少數資本即可開辦並得利豐厚簡章及藥名効能書函索即寄

總批發處 大畝藥房總本店 奉天宇治町十三番地

止咳神

咳嗽痰喘不分新陳立刻斷根

感冒咳嗽 時令咳嗽 肺病咳嗽 百日咳嗽 哮喘咳嗽 癆病咳嗽 常年咳嗽 一切咳嗽 百發百中 立刻斷根 各大藥房 皆有出售 每包三回 大洋參角

大連德記全棧大藥房發行

生乳奇藥

歐美淨面水：使君顏如玉 疙疸與晦暗：美中似不足

下奶自生乳 補氣養血◆乳汁自生 乳來如湧◆厚而且濃 每瓶壹元 歐美藥房

垂十二年經驗 確能除去面上疙疸

淨面水（主効）

面生疙疸 雀斑汗斑 各種色痣 粉刺酒刺 皆有功效 大瓶現洋 一元小瓶現洋五角

奉天稅務監督署對過歐美藥房

代理店 大連西崗康德記、公主嶺三合德、鐵嶺義和堂、錦縣仁濟藥房、海城素恩藥房、哈爾濱老福春堂、新京中西藥房、遼陽義和堂、遼源縣廣生堂、鳳城振安、泉州里堡、驛志順成、吉林五洲藥房、本溪協盛和、果東盛增遠、蓋平咸春堂、千金寨信仁堂、四平街和發、瑞新京義和興、城春生藥房、大連華泰藥房、瓦房店、儲昶藥房、營口營口藥房、金州老德記、普蘭店康德記、西安縣永生藥房、綏中東和堂、新民大德藥房

廣告事件…… 電話四〇三四番

感謝博愛孟葉兩院長

鄙人素患鼠瘡久未治癒嗣經博愛孟天成院長暨葉英生分院長妙手治療竟不數旬即告痊可感激之餘特此鳴謝

大連市常盤町 楊蕙清啓

客精壯陽改造生殖最效外塗藥……

香港出品 性的靈

TSINBEREN 此藥爲英醫士用化學方法配製用法簡便功效異於近世諸等仿造之外擦劑凡男子陽痿不舉勃起力減退早洩發育不全快感缺乏房事前將此藥塗上三分鐘後發展性育陽曲能伸陽痿立起客精補腎大有九牛二虎之力剷除一切性病老人病塗用更爲相宜

定價金盒一元二角加料紅盒二元特製藍盒五元

香港美楄化學藥廠

經售處 瀋陽 哈爾濱道外桃花巷街 城內鼓樓南 南滿站彌生町 閻氏藥房 志雲翔

化痔靈

製藥是內外痔瘡、便血脫肛、結腸生管、腫痛刺癢、流膿流水、痔漏潰瘡之唯一神劑、藥到病除、一盒奏效

總發行上海李郁生寄廬 代理奉天新新藥行 診療所奉天小南門裏鄭王府胡同李郁生寄廬（世界各埠藥房皆有出售）

一服準忌 忌烟藥

無論遠年近日鴉片海洛英嗎啡重輕的癮一服準忌不受痛苦不吐不瀉永不想吸望有癮者勿失良機函詢付郵票三分

鐵嶺東關高台廟東燕山堂

好藥

專治婦女房病血崩血漏久不生育久患小產赤白帶下子宮寒冷胎前產後血色不正經血不調腰腿疼痛諸病吃了就好（每盒一元）（每打十元）

鐵嶺東關二虎廟街馬宅

●閱者……欲知……未來事？
●須看……孔明……神數書！

珍藏秘本以滿洲國幣壹百餘部 孔明神數之書 一册只收國幣壹圓郵費加一角（金鈔票均可）如以一册以上購者另外贈送 此書附此廣告另外贈送（通信處）奉天城內 小說新刊三册 以示特別優待（覓買小說新刊每册兩角）關東印書館收轉

立達氏謹白

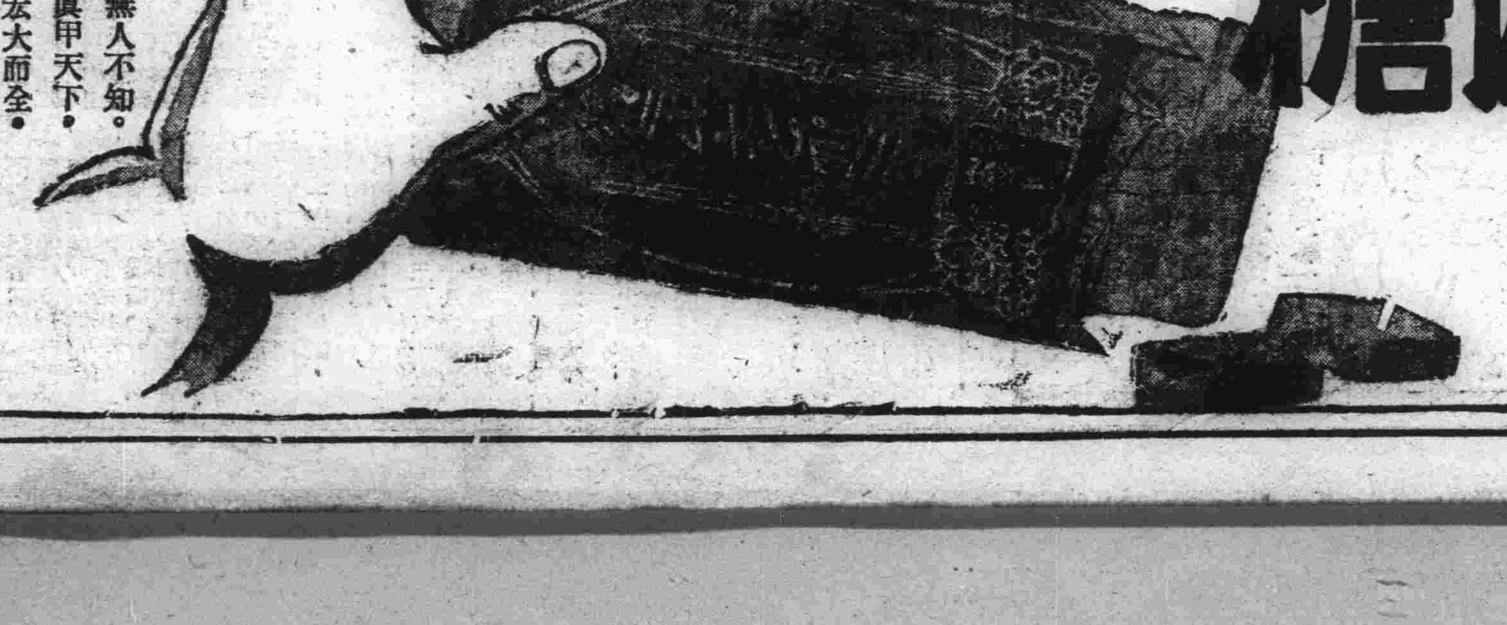

森永牛奶糖

時髦糖好 養氣補道 個中滋味 妙不可言

森永之名。無人不知。其大其盛。冠甲天下。工場規模。宏大而全。所用原料。優美而純。採取製法。最新而精。

滿蒙總經理處 大連市雲井町廿七 森永糖果公司

消閑世界

繼傳詩集

（碉守先）

春山

天動雲開一歲更、乍聞幽谷有鶯聲、青匡拔地形疑斷、綠嶂橫江勢欲爭、廻日千林皆冷靜、今朝百草盡滋榮、偶然東帝環車駕、便覺花香嶺亦清

春柳

其一

爲受東風盪漾忙、偶經細雨覺條長、亞夭鶯裏添佳色、京兆街前著淡妝、古道婆娑廣浪舞、長隄破綻白清狂、常年張緒風流態、獨對離人送異香

其二

蘇小門前宿綠多、遊絲縷縷度風波、小蠻腰細喜輕舞、少婦樓間懶弄歌、葉似彎眉青眼顧、花如皎雪碧天過、王孫再到章臺路、正是依依起浪婆

其三

綠隄嫋娜影婷婷、拂馬藏鴉護客亭、遠望恍如三徑雪、近觀疑似一池萍、東君喜見千條綠、南國先來萬葉青、最愛腰輕能學舞、絲絲欵欵不消停

其四

重換舊條覺色妍、濃姿艷態竟三眠、顛狂浪絮因風起、輕薄垂絲任意旋、爲愛遊人香滿路、故敎大地白鋪氈、曲江衙處風光好、惹得征夫不忍前

初夏

（余台工）

光陰不客氣的「一秒一分、一時一日」往前猛跑、而時序也隨着「春夏秋冬」而流轉、慈愛而多情的東帝、已駕東風辭別人間、告老還鄉了！威風凜々、使人一見而胆寒的炎帝、早已到任按差矣！他老、來執掌我們人間一切事務、支配人間一切……請看他這一援任山河大有改變氣像了、

自然界的景致因受炎帝的支配、也逐漸的改變容顏、新芽也都開舒了、無論是山兒郊兒都着起了蔥綠的新旗袍了「風過石棱香」「萬山青到馬蹄前」等々、都是古人讚美「初夏」的詩句、仰望碧天空、俯察校庭四圍、被爍爛白金絲般的太陽光、掃射着、好像燒的一樣、實合人心曠神怡、多日未運動的身體、因被吾們神聖操的引誘不覺精神倍加了、可愛的小朋友們、都穿着美麗的運動服、各々都是威風凜々精神：皆有英雄之氣慨、往來奔馳、大有臨陣衝鋒之勢上下左右足球飛騰、不啻陣前槍砲彈的…小朋友們、都是汗流滿面、精神…壯哉雄哉我的諸位小友、足球的陰影印在大地上、特別的着明晰、叫人快感的籃球、球板的聲音、實在令人…操場四邊繁茂的樹上、小鳥啾々々叫、好像讚美的我們說：「有爲的青年呀！活潑的青年呀！你們太可佩服了！太可讚美了！在炎日之下正是鍛鍊你們身體的良好時期…正是…以備將來在生活途上、去奮鬥去……一曖呀！美麗初夏神聖的操場呀！造就英雄豪傑也是你呀！造就大煙鬼嗎啡也是你呀！

△歡迎投稿▽

一、來稿必須旁加句點
二、書稿必須一面直書
三、來函書明消閑世界
四、刊載與否概不退還
五、有趣味短篇爲合格
六、不論新舊一律歡迎

菩亭雜俎

柴素馨女扮女裝（一六）

留府見主僕二人、重來留府並持有彩球爲證、認球不認人、喜出望外、縱馬色不符、童僕不類、皆不必追究、府下家人、無不歡迎趙姑老爺、概無異議、老夫人吩咐、籌備一切、爲小女舜華、與趙季雲結婚、心中十分安慰、惟舜華小姐、總是心懷疑竇、彩樓所見者、分明帶幾分女相、今日見面、終屬有差、況馬色不符、童僕不類、來者絕非接彩之人又一轉念、不是接彩之人、手中何持有彩球、認球不認人、只得與之結婚、合卺之夕、一定要盤詰他倆來明去白、以釋疑團、季雲是個實

怪不得我看其人、帶幾分女氣、季雲曰、所乘者、是否桃紅駿馬、是否繡鞍金勒、是否替胸在膺、腦纓在額、舜華曰、汝既和之、與其人必有關係、快些實說、季雲曰、彼與我之關係、與小姐一樣、便將與柴素馨訂婚一節、從頭說了一遍、留舜華曰、既是如此、我與彼怎分大小呢、季雲曰、彼先訂婚、汝先結婚、大小難分、相見時再說再議吧、不說趙季雲在留府招親、再說柴素馨與了鬟紅梅女扮男裝、冒充宰相之子趙季雲、來至相府、相府家人、迎接入府、送至書房安歇、曰、待老爺退朝、再相見吧二人心甚詫異、以充牌貨入府、大料家人、必大驚疑、必盤詰眞情實事、誰知入府

滑稽說文

（飯牛翁）

佛、只求能弗問世事、弗管閒帳、弗吃豬肉、弗貪女色就可成佛、倘說他弗是人、佛說罪過罪過、南無阿彌陀佛、阿耨多羅三藐三菩提、須菩提

仙、想做仙家仙翁仙婆、似更易易、只消入山必深、做山裏人、馬上就可以成仙、特是兩只耳朵、務期注意

妓、妙哉此字之用意深奧也、一女而可另碎支付者非妓乎、古賢造字、眞正妙不可醬油精、和合粉了、欽佩萬分、令我六體投地

嚚、女稱臣妾、四書朱註！

舜！父頑母嚚、此母且是後母、俗謂晚娘、一生有四、口一張嘴貪吃、一張嘴說鬼話造謠言、一張嘴扒饞頭相罵、一張嘴咒詛哭皇天、姚舜碰着這位晚娘、算鴻運亨通、觸霉頭觸到扶桑國

水滸

（六一）

第十九回 梁山泊義士尊晁蓋 鄆城縣月夜走劉唐

這宋江是箇好漢、不以女色爲念、因此半月十日、去走得一遭。那張三和閻婆惜、如膠似漆、夜去明來、街坊上人也都知了。卻有些風聲吹在宋江耳朶裏。宋江半信不信、自肚裏尋思道：「又不是我父母匹配的妻室。他若無心戀我、我沒來惹氣做甚麼？我只不上門便了！」自此有幾箇月不去、閻婆累使人來請宋江、只推事故不上門去。

話分兩頭、忽一日將晚、宋江從縣裏出來、去對過茶房裏坐定喫茶。只見一箇大漢、頭帶白范陽氈笠兒、身穿一領黑綠羅襖、下面腿絣護膝、八搭麻鞋、腰裏跨著一口腰刀、背著一箇大包、走得汗雨通流、氣急喘促、把臉別轉著看那縣裏。宋江見了這箇大漢走得蹊蹺、慌忙起身趕出茶房來、跟著那漢走。約走了三二十步、那漢回過頭來、看了宋江、卻不認得。宋江見了這人、略有些面熟、「莫不是那裏曾廝會來？」心中一時思量不起。

那漢見了宋江、看了一回、也有些認得、立住了腳、定睛看那宋江、又不敢問。宋江尋思道：「這箇人好作怪！卻怎地只顧看我？」宋江不敢問他。只見那漢去路邊一箇篦頭鋪裏問道：「大哥、前面那箇押司是誰？」篦頭待詔應道：「這位是宋押司。」那漢提著朴刀、走到面前、唱箇大喏、說道：「押司認得小弟麼？」宋江道：「足下有些面善。」那漢道：「可借一步說話。」宋江便和那漢入一條僻靜小巷。那漢道：「這箇酒店裏好說話。」兩箇上到酒樓、揀箇僻靜閣兒裏坐下。那漢倚了朴刀、解下包裹、撇在桌子底下、那漢撲翻身便拜。宋江慌忙答禮道：「不敢拜問足下高姓？」那人道：「大恩人、如何忘了小弟？」宋江道：「兄長是誰？眞箇有些面熟、小人失忘了。」那漢道：「小弟便是晁保正莊上、曾拜識尊顏、蒙恩救了性命的赤髮鬼劉唐便是。」宋江聽了大驚、說道：「賢弟、你好大膽！早是沒做公的看見、險些兒惹出事來。」劉唐道：「感承大恩、不懼一死、特地來酬謝。」宋江道：「晁保正弟兄們、近日如何？兄弟、誰敎你來？」劉唐道：「晁頭領哥哥、再三拜上大恩人。得蒙救了性命、見今做了梁山泊主都頭領。吳學究做了軍師。公孫勝同掌兵權。林冲一力維持、火併了王倫。山寨裏原有杜遷、宋萬、朱貴、和俺弟兄七箇、共是十一箇頭領、見今山寨裏聚集得七八百人、糧食不計其數。只想兄長大恩、無可報答、特使劉唐齎一封書、幷黃金一百兩相謝押司、再去謝那朱都頭。」

聽雨

（一志）

一

春乏的深夜、適在朦朧之中、忽聽見窗外倏倏的響、如絲竹的聲韻、繼續不斷、仔細側耳去聽、原是濛濛細雨、伸張他的威力、彷彿聽見司雨的神說、我要洗淨了汚濁的社會

二

唉！雨呀！萬物正在枯槁的時候、爲何早不降下您的恩澤、現在盼望您的心、太懇切咧！來這麼晚不覺着要情嗎？快快的施聖水吧！彷彿聽見司雨的說、我要充滿他們的慾望、

三

輾轉側身仍睡入了夢鄉、爲同寅鼻鼾的聲音、復驚醒了甜蜜的夢、窗外的聲愈大起了、如傾盆一般往下瀉、彷彿聽司雨的神說、我要踏遍了全世界、

四

唉！雨呀！你的力量何其大、請你息怒吧！這弱小的百物何能抵抗你的威力！你永久這樣的摧殘！還有他們的生活嗎？開息吧！彷彿聽見司雨的說、我要給他們驚醒的鐸

窮教員的家庭

（趙實琦）

北風激烈的吼着、鵝毛大的雪不住的落、一輪明月、被無情的烏雲、蔽得一些也看不見、鴉雀們都躲到巢裏、一般貧苦的人們、無衣無食、簡直是過着人間的地獄、這座繁盛的省城、剎那間變成了銀白的世界

這時我正在似睡非睡、「荷生你今天帶回多少錢來、這個月的薪水都發給了嗎？」一陣粗弱的聲音傳入我的耳膜裏、我怔了半天才明白、原來在天黑的時候、東隔壁顧大嫂的大兒子荷生回來了、聽說他在城南的鄉區小學校裏擔任教員、大概是趁着明天是星期日回家來探望探望、就聽荷生說道：

「唉！娘啊！這個月薪金因爲特別的關係、按原薪的二分之一發給、您想原薪二十八元、這樣一辦、發給十四元、又在前天視學員到校裏來查學說：將來還要裁員減薪、我們校裏共有五位教員、要裁掉兩位、這種規章不久就要實行、我聽了難過得很、又一陣轉念只是愁悶是絲毫不能發生效力的不如趁着視學員未走、給他送些禮物、求他給帮忙、雖然現在多費掉幾元錢、將來還能繼續着就職、不致被裁於是我就暗中用掉了三元錢買些禮品、給他送去、他見我這種舉動、把晝間的那傲慢的神氣、全藏起來、笑嘻々的站起身來：

「顧先生你幹甚麼呀？」他問：

我說：「不過是給老哥哥買幾樣東西、略表敬意、請你收下吧！」

「唉！這是何必的、咱們是甚麼交情、用的着這個嗎？你太客氣啦！也罷、既然你已經買來、那麼也不好辜負你的好意、那麼叫你費心化錢、我就收下吧！」說着露出了狡猾的面孔、把禮物接過去然後我又提那件事、求他照應些、他都是滿口應允、我這才出來到自己的牀上睡去我躺着左思右想、這件事辦的有些不牢固、現在他雖然是滿口應承、若是辦不到、我能把他怎樣、不如趁後天是星期日、一方面到家探望、一方面到後街李大叔家裏求他給我維持職業、所以我才回來、不然那裏有工夫呢？」

接着荷生的妻淒々切々的說道：

「唉！剩下四元錢、那裏能夠呢？房錢四個月沒交、一個月三元四個月就是十二元這幾天家裏一粒米都沒有、片柴也燒完啦、昨天晚上實在沒法子、叫小崗子從孫大嫂家裏借來二升米、現在也吃完啦、昨天早晨我實在迫不得已、才到後街的慈善院去報名領粥、人家也許可啦唉！作夢也想不到昨夜三點鐘慈善院忽然失了火、一座壯麗的慈善院、不到一點鐘的工夫、變成了一片瓦礫場、粥是不能領的了、二弟從去年不在廣生洋貨莊裏做夥計就在「鴻吉黃包車行」租了一輛黃包車、天天去拉座、掙錢又不多、又很辛苦老太太怕他跑傷了吐血追不得已、叫打莫等你回來商議商議、叫二弟做些別的事業、你想咱們家裏的景況、眞教我急的不得了、唉！……」

她說完不住的唉聲嘆氣、忽然院子裏一陣人聲嘈雜接着就聽說

「這屋裏是姓顧嗎？」

「是啊！甚麼事？……」荷生很驚訝的回答、

「那麼你們擡到屋裏來吧」……接着房門一開進來了許多人、就聽說

「慢點放下……」雜着呻吟聲、

「舜生！你怎麼啦？爲什麼躺在這板上……」荷生的母親、像啞嗓似的喊着、

「二弟！你怎麼啦？々睜開眼睛、唉！這血還沒止呢」

「咕冬」……荷生哽咽着喉嚨喊「啊喲！」老太々怎麼啦！……快扶起來……快扶起來……」

這時顧大嫂的家裏、眞是鬧了個天翻地覆、哭聲大作而特作起來了。

奇慘

（笑呆）

紅日邊天、綠波蓋地、冬之神已走的不留半個踪影了、宇宙間一切的一切、又被春之神所轄、眞個是青的山、綠的水、風和日麗、又是一番的新氣象了、

陳春平是一個從學校他就投進商場中的人、他家裏亦很富裕、父母在堂、兄弟三人、春平居中、娶妻于氏金鳳、所生一男一女、家中人等都很安靜、正所謂一個安安樂樂的小家庭了、春平他每年的所得、足夠家中的消耗、

正推日月、天公不容、不料想就患起病來了、時當三月的天氣、春平在櫃上請了一病假、夥計們將春平擡到候車室裏、買了車票、等了一刻、那力大無窮的汽車奔命而來、春平依着衆人攙着、上了汽車、又聽嗚的一聲、早離開還站台了、剎時之間、到着春平家鄉的站上、仍以人攙扶着下了火車、買了馬車、只聽八大八大馬蹄之聲、把眼睛一閉一睜、不覺的已進了春平的村莊了、他的父親和他母親、妻子及闔家人等、都早像廟裏的神像似的、站立在門前、呆々的瞻望、一擡頭看見馬車拉着春平到了門首、大家無非又是一喜、罷了、過了三四天的以後、春平的病兒、仍是不看見效、延醫診治、毫無稍愈、終日間臥在床上、呻吟不已、家中人等、少不了擔憂驚胆、頓成了一家的苦惱人兒了、

日月不居、春光易逝、轉瞬間已是梅老桃紅、迎送殘春的三月了、春平的病兒仍不見強、而且日甚一日妻子于氏未免暗下垂泣、獨自流淚、眼看兒夫的病勢危篤、命存旦夕了、

「清和他爹的病今天怎麼樣了？」春平的母親這樣問道、

「不看見强啊！和昨天仍是一樣的呀！」春平的妻回答他母、

「問問他不餓嗎？看々做點飯吃呀！天——這嗎樣長啊！」

「你不餓嗎？做點什嗎飯你吃呀！」她問他

「我不吃——肚子裏一點也不覺餓呵！」他說

「他不吃呵！」她回稟母親

「唉——不强吃點飯害能行嗎、成天的躺着、看看把他扶起坐着、能比躺着强點」老太太一邊叨念、一邊的走了、

三月將盡、四月已臨、不覺的端陽節已來到了目前了、家々戶々都是作角黍——涼糕——預備慶祝端陽春平的病狀、仍不見絲毫的曙光、盡管病着、爲父母的大半都是一樣的開心吧！

在離蒲節前兩天的晚上、闔家的人、都在庭前乘涼談論今古、把春平自已寄在病室裏、大家正在講着一件事情尚未告竣、忽聽病室裏噢的一聲、急忙々的都不顧着、成功結果三七二十一的跑在病室裏、一看並沒有什嗎的怪現象、再看春平在病榻上、早入夢鄉、大家好生奇異、都不曉得怎生的一段事故、結果也不知是怎生的、

自此之後、春平的父母、及其妻室、晝夜提心吊胆就是睡覺也不能安安穩穩的睡去、過了些日子、已將六月天氣、炎熱異常、病室裏也很狹窄、又恐怕發生了傳染病……故又另在海濱透涼的地方、賃了一所樓房、擇了個上吉的良辰、搬過去了、並無隨人許多、僅帶他妻室于金鳳及其老母二人、

陳春平自去搬過去的以後、因受了新鮮的空氣、又切是前面是山嶺青青一片秀色、後面是水浪滔滔萬丈無邊、眞個是不亞於世外小桃園的一般、心中未免暢快、病魔先生從此之後、就時常出巡、不能時時的光顧、父母親及妻子聞了消息能不增歡嗎？

流光不停、節序促催、無意中又是滿天月朗、永夜風清、金風頻起、玉露頻傾的仲秋月節、已走到門前了、春平的病自入了立秋的以後、一天比一天的告愈一陣比一陣的報效、這時闔家的人們的顏面上、無不都是帶着十分春色、錦上添花喜笑盈々的顏面了、於是擇了吉辰、又把春平搬回家裏、將所賃的濱邊樓房、仍行退回、

他父親見春平的病也好了、更是喜不禁止、便和同族的老長輩、商議、想擇吉日祭祖還願、同族的老先輩們、亦很讚成、都是很歡欣的

（未完）

吳諺戲問

（飯牛翁）

吳諺最夥、而蘇州俗語更多、問有無從索解者尤屬不少、鄙人流寓香臺、不滿冊載、故似知未知之語、指不勝屈、久藏于胸、懷疑莫釋、敢問陸顧、三十年世代老蘇州、明以教我、飯牛翁返家園、敬以湖堤甘棠薹菁奉謝也、千勿客氣爲荷

跳到八丈高、此人之跳、是否跳舞、或係跳高、何以一跳、竟跳到八丈之高、是否有人在傍丈量、此八丈是足尺還是木尺、抑是海尺廣尺

大風吹到梧桐樹、自有旁人話短長、倘書、大雷電以風、大木斯拔、狂風吹倒樹之最古之典也、大風吹倒各種樹、是隨意吹倒、何以吹倒別種樹、旁人毫無聲息、獨有吹倒梧桐樹、要說了短又說長、說了長又說短哉、內中必有絕大道理、敢問、

十人百眼、一個人津分男女老少、總生二只眼、間或有眇、一目如左丞元放先生者極少、即如倉頡老夫子天生四只眼、原爲造字聖人、古今無雙、現在千人百眼、是否盲子開會、共到千人、內中辦事人員五十位、是明目亮眼、否則九百五十人的眼睛到何處去了、豈非是個奇事、奇到不可醬油精麼

千年田地八百主、百年田地轉三村、古人說此言時、當年想必已有地產公司、專門買賣、否則一千年田地、何以朝張暮李、有八百個主人換來換去、即百年田地轉三村、亦平均不過三十三年零三月十日一村、有產人能忙殺嚇殺、

東鄰詩人吟稿

游下總野田

（莒水 辻澤 玄）

一路春風蕭灑袖香、桃花萬樹別成鄉、分得仙源半泓水、家家槽底釀瓊漿

野田至德泉

一泓遙自碧山邊、欽此園中至德泉、知是冥々有神助、野田終古水潺湲

鶴

獨鶴昂々唳九臯、風塵只合笑吾曹、沙明水碧長松下、舞罷大鵬聽亂濤

香雪園觀梅四首

其一

春風來訪萬梅村、花滿林巒酒滿尊、長嘯恐他驚鶴夢、清香吹徹玉乾坤

其二

橫斜樹外夕陽遲、剛是影疎香暗時、聯袂不嫌同立雪、梅花畢竟是吾師

其三

滿地松杉鬱作陰、透迤苔徑接蒼岑、梅花香護溪南寺、雲白山青一磬深

其四

滿眼皆春春色濃、園林香霧幾重重、回頭大野小於掌、立杖梅花第一峰

淡齋招飲賦謝

滿地老梅花正開、晶々萬玉擁亭臺、恍然身入羅浮夢、翠袖佳人侑酒盃

函館大火二首

（香蘭 長橋政太郎）

狂風怒號可憐哉、暴火八方萬物摧、終夜不眠思校友、瞬間此地化塵灰

其二

安否如何不可知、問書頻發只馳思、起開窗戶望天外、歸雁成群向北飛

辻澤菖水曰、函館慘狀、宛然如見、思馳情深、蓋是仁者之言也

春曉三首

（翠竹 福原フサ）

早起推屏天欲明、依稀殘月逗軒楹、花香穿鼻輕煙抹、一二嬌鶯侵曉鳴

其二

煙霧濛濛天欲明、夜來暖氣睡思生、幽人未覺曉窗夢、喚起黃鶯第一聲

其三

一樹簷梅帶雪姿、暗香和霧逗簾帷、嬌鶯喚覺幽人夢、殘月曉風鐘吼詩

辻澤菖水曰、春曉光景、寫得入妙、造句穠秀、雅興可想

春郊散策

（天南平野晋）

釋孫隨我試閑行、一路春郊細脚輕、忽認小溝投片石、嬉嬉聲和潑流聲、

菖水曰、行樂狀態、宛然如見、

生死關頭

山下博士化驗唯一之榮養劑

老君丹

主治 腦力衰弱症生殖力減退 肺病腸胃病花柳病淋病 疔毒惡瘡時疫感冒瘧紅 熱霍亂大便燥結咳嗽腹 痛心口痛吐瀉吐血紅白 痢猴症婦女經血病小兒 急慢驚風食積痲疹

常服之可免疫却病榮養滋補眞延年益壽之妙品返老還童之靈丹也

奉天老君丹總批發處 商埠一經路南口來斜里

本城外埠各縣鎮均有代售處

春與皮病

系患皮病者常有春發勢旺之感覺此中原因雖至不一但有一種速效可靠之治療即搽用如意膏是也此膏係著名韋廉士醫生藥局之出品防腐力大皮病微菌一觸即瘥而却又清涼舒適止痛如神擧凡濕疹疥癬乾濕腫毒輻頭爛脚均善治之安徽懷遠文昌街劉君世芬來書云『鄙人常患皮膚病症中西各藥均未能之根治而自搽貴局如意膏來以皮膚各症逐漸告愈從不復發是誠造福人類之藥曷勝感荷之至』

如意膏治皮傷皮病一樣神效各藥房均有出售或直向上海江西路四五一號韋廉士醫生藥局購買每盒七角六盒三元五角郵費不取一切信件可由奉天和記洋行轉上海韋廉士醫生藥局

據現代治淋劑之最高權威的：

德國 梅濁尅星

▲愛廸那博士發現透膜殺菌法！
▲全世界醫師始得淋病根治葯！

淋病斷根的新法

淋病的難滅已成全球醫界的難題、要把淋菌巢窟醫好才完全淋菌斷根、淋病怎樣可以算斷根呢？也是醫師及病家所渴望的一件事、然淋菌消滅就作爲淋病的治愈、而究竟用怎樣的方法可以證明深部的淋菌確實消滅呢？今日醫師能用一種深部殺菌的新藥梅濁尅星把潛伏的淋菌完全殺盡、行了此法以後、即檢不出淋菌並且沒有其他可疑的症候時、大約可作爲斷根、經過了三月半年一年之後再行同樣的方法、沒有淋菌、而且經過了良好的時候就是淋菌治愈了還有一句話男人家已完全治愈、如不同時醫治她已經被染的妻子、這樣的醫治是一點兒沒有用的

梅濁尅星的醫治作用

梅濁尅星爲愛廸那博士耗四十年之心血經二百五十五次的動物試驗、迭請全世界花柳病院八百七十八處實驗、始告成功的淋濁斷根特效藥、其藥性王道、功效的神速可稱十全十美、實爲二十世紀醫藥界新貢獻

（一）本劑有專門透入男女的深部粘膜細胞內、殺盡淋菌的特徵、所以服過此藥者的小便也有極其强大的殺菌力：
（二）藥性和平、毫無副作用、絕非極油劣藥之妨害腸胃及生育等流弊百出者可比！
（三）專治急性慢性、五淋白濁、婦女白帶、膀胱炎、尿道炎等症、有屢試屢驗的特效：

▲德國 威廉鄧大藥廠鄭重監製▼
▲梅濁尅星說明書函索立即寄奉▼

◎大連、華泰、華西◎營口、中西、五洲◎奉天、五洲◎安東、瑞祥泰◎長春、中西◎吉林、五洲◎黑龍江、中西◎鐵嶺、義和堂◎洮南、和發順◎普蘭店、康德記

哈爾濱道外六道街口 柯爾登洋行 獨家經理

鐵嶺

因秩父宮殿下將來滿 縣長赴日緩期

本年秋季或可實現東渡 省公署令行縣公署知照

鐵嶺縣公署頃奉奉省公署快郵代電開爲令知事查前擬定組織縣長赴日視察團定期赴日等情業經通令各縣縣長報名參加在案茲因友邦將派秩父宮殿下來我滿洲所經各縣縣長須招待及歡迎歡送縣長赴日視察應即暫行中止決定延期東渡至於究在何時實現縣長赴日尚未決定但最遲於本年秋季或可成行以俟決定後再行通知

第三監獄奉令 送犯人成績 優者計十五種

鐵嶺第三監獄前遵奉天高等法院令選送監獄犯人工作特送省高法院展覽該獄典獄長當將遊民習藝所工作之物品選優良者數十種呈送奉天以便展覽會開幕時展覽云

吉林

三宅參事官 赴四鄉宣傳

吉林永吉縣公署三宅參事官爲使鄉民明瞭王道主義起見茲由省立教育館延聘李講演員同赴四鄉各區宣傳王道云

陣亡殉難官員 賜遺族䘏金

吉林警備司令部奉軍政部令爲在新國家成立時凡有剿匪奮勇陣亡及爲國捐軀殉難官員等當今皇上爲體恤起見每員名着賞給遺族金十五元發交警部查明各該遺族轉給以免遷領之煩云

各旅長公畢回防

吉林警備司令部吉司令官日前召集各旅長來省會議現已公畢閭白旅長趙旅長王旅長均於昨日各返本任以重防務

憲兵隊實彈演習

吉林憲兵隊於日昨上午由該隊長帶領前往北極門外砲台山空地實彈演習成績頗佳直至下午二時始行歸隊

警察巡邏遇胡匪

吉林第五區警察署屬界柴草市西南地方住戶李璣衡家道殷實久被歹人垂涎上月間曾被匪擾未遭損失於日前早三時許忽有匪四人均持匪槍在李宅牆外左側隱藏時適値警察二人巡邏看見兩相問答匪即連次鳴槍十餘響各該警退至壕溝內執槍接仗匪等見勢不佳隨即遁竄經該警等報告警署刻在嚴行查緝中

哈爾濱

正義團野山主任 率團員渡日觀光

滿洲國正義團爲日滿親睦起見組織赴日觀光團一節迭誌本報茲於本月十五日由本埠正義團主任野山倭一氏率同團員二十五名乘午前九時三十分列車起程東渡擬在日本東京大阪神戶長崎奈良等大都市及各名勝境地參觀以曠心神而增聞見且可表示日滿親善爲東亞建和平之基礎云

松花江水勢日漲

今年自松江解凍以還輪拖各船入水雖已有日然而埠頭營業狀況迄未若何繁榮據航業界熟手論稱此中最大原因厥惟江水太瘦之所致前此三姓關水勢報告表始終未能超過三尺五寸近來因各處甘霖沛降百川匯歸大江因而松江水勢業已增至三尺七寸五分較之已往增高二寸五分各種輪拖風船均可任意通行埠頭貿易狀況頓呈繁榮氣象百貨山積行人如鯽誠航業界最大之福音也

三棵樹碼頭 舉行開幕式

哈爾濱埠東三顆樹拉濱線濱江站近來逐漸繁榮自上年起即修築碼頭於三冬嚴寒中仍積極進行現已全部報竣於昨（十五日）午前十時舉行盛大之開埠式日滿俄著名輪出入商均出席參加如實隆洋行克巴爾金多列夫斯滿方道裏外兩商會長及各區商與日本特產雜貨商達二百餘名該碼頭於短期間內設備完全莫不同聲稱贊該碼頭開幕後八站之繁榮恐將被其所奪云

延吉

籌畫保董經費 及分配貸款 商務會議提案

延吉商會日昨召集全體會員開會討論續撥貸款支配辦法決議仍照前次貸款之配匯利率七厘一致通過續議保董之經費如何籌畫聞已議決按月分四等向商號及住民派斂最多者四角最少者一角已將行通知徵收矣

組織民間自願警

縣屬五區東盛湧鎭全市商民以青紗帳轉瞬即屆匪患若不預防必遭意外近由士紳吳子岐宋俊雲等發起欲求維護本市之安全非有相當實力不克奏效故於月之十一日召集全市商民討論自衞辦法當議決組織自願警以自維並推吳子岐爲代表陳情到縣聞縣署已允准以俟辦法訂定之指令發下後即着手組織矣

海龍

實行保甲制度

正副保長已選定妥人 借前商團事務所辦公

海龍各區自衞團奉令改組保甲制度在案縣城保長業經選定正保長格鍾五副保長閻守謙保所辦公暫借前商團事務所內惟保所房間刻正鳩工修葺不日即能修完遷入正式辦公聞該二君俱係教育幹練人材品學兼優名孚衆望辦理地方事宜成績良好今當選保長前途定能勝任

中村指導官晉省

海龍警務局中村指導官委大隊長前次出發北路剿匪業誌前報匪聞隊去竄無踪影尾追一日未見匪形足見我海龍指導官委大隊長佐周威風凜凜匪聞風喪膽商民不受匪患實大慶幸而指導官昨日因公晉省何日回城容訪再誌

樺甸

王署長整頓警務

本縣第一區警察署署長王公亷東學品兼優曾充大連日警署要職多年故對於日文日語異常諳練前充虎林縣參事官之職乃對於所服一切職務頗極熟手此次自充署長以來則對於警務應行應革積極加以整頓日見起色屢蒙上峰嘉獎近來尤百般認眞遇事秉公人極和靄凡遇有違警者立即排解息事似此署長眞爲人民造福不淺云

安田耕參事官 因要公晉京

本邑參事官安田耕氏因本處地方應行要件數種必須晉省於日前已首途赴省該氏熱心公務一方面又維持民艱轉赴新京誠可謂樺邑人民之慶幸也

敦化

沒找着木把 綁去一小孩

敦化東關實業木廠附近孟木把頭家中於昨十四日晚七時去有三人一身着長衣二身着短衣至屋問把頭何處去孟家人內答上街去匪人言我們來此買賣木頭等語坐些許時該人內言你們三位可明早來吧三人向外走至門口從腰中掏出手槍二名威嚇一名向西屋范姓屋去將孟某之子拉出（因在范家玩）小孩不肯隨其往這匪人放槍強行將子背去向東南逃去待該管警隊聞之前往追緝匪已遠颺無踪矣

撫順

盧署長調任二區

撫順縣警察署署長盧士傑君自年前由省軍官講習所返回之後對於五區境內管界治得路不拾遺夜不閉戶之風頗蒙上峰之贊成茲爲二區撫順城境內前署長張氏對於公務不加謹愼竟有不良份子擾亂地面之情而警務局長那君及指導官立田先生有鑑於此故於前特將前署長免職令特調二分署署盧士傑君前往二區撫順城接任視事而盧君在五區塔連咀子方面對於地面治得非常有成績今者既奉上峰命令調往二區而五區衆百姓商民均皆表示親近特招集各方面歡送以表敬意而所遺五分署署長之席刻下警務局命令會調四分局關署長前來接充而關秀東署長對於警界多年經驗閱歷當不在盧君以下將來亦能治得有方也

檢察廳警長易人

海龍法院檢察廳警長林玉泉在差數年有無廢弛職務之處外人莫明不知因何被人控告經高檢廳派李檢察官蒞海徹查一切詳細均經查明當即返省覆命未幾來文撤差警長一席未使久懸當經高檢廳派曹警日來海及董實山代理警長聞該二君均在法界充差有年此次到海必有一番整頓

警察隊一部 駐二區境內

嚴防宵小潛入

撫順縣警察大隊長于朝宗氏自到差以來對於公務非常認眞辦理近鑑二區撫順城境內秋小駐防兵士故於前天特請示局長那君及指導官立田氏之許可派分隊長一人兵士廿名前往二區境內駐防期間約兩禮拜在此期內嚴防宵小及不逞份子之潛入云

九台

張署長克盡厥職

本城警務局第一署長張君嘉朔爲人精明強幹品學兼優自客冬到任以來對於內外勤務矢勤矢愼不遺餘力無論晝夜必親巡邏不辭勞怨一般商民無不言該署長克盡厥職云

岫岩

八區匪患仍披猖 綁去十餘人票

匪首平推八河槍械齊備

岫岩縣境八區管界五村地方於本月十日突來胡匪三十餘人匪首平推槍械齊備綁去男票金文榮等七名於次日又來三十餘名匪首八河綁去丁姓劉姓男女票五名均不知帶往何處矣

泰來

李隊長克盡厥職

泰來縣上尉憲兵隊長李向榮端品勵學精勤自勉曾投班超之筆以文人而入伍更聆太祖之訓雖武夫亦讀書每日除勤務外輒手不釋卷時而高聲朗誦時而揣摩玩味蓋未嘗有間也即對於所屬憲兵亦諄々告以勉學好德頗收草偃之功憲兵隊部房舍臨街記者每過其窗前輒見憲兵隊長及憲兵寫字觀書孜孜不倦心竊慕之更見隊長每遇地方有會議時必先臨場未嘗稍遲深令人欽佩不止且從未見伊吸食紙烟訪諸左右謂尙戒酒猶能自奉儉約樂善好施現雖年已半百精神異常矍鑠洵爲一年高德隆之老軍事家日昨十日記者早晨甫起即聞呼喝聲乃熟悉爲憲兵演習武術焉遂欣然前往參觀但見李隊長口講指畫一一作式彼憲兵率皆姿式合法拳腳提健而武士道之風於今得日觀矣若該隊長者非文武中武中文道德中軍官軍中道德者耶

雙山

警分局改稱警署

本縣警務局刻遵令將所屬各分局改稱警察署以符規定計改第一區分局爲縣城警察署第二區分局爲安邊堡警察署第三區分局爲天興甗警察署第四區分局爲周家窰警察署第五區分局爲新立屯警察署業已通令施行云

鳳城

青年團賑濟 函館火災民

本邑青年團見義勇爲惟恐後人刻閱報端得悉友邦日本函館大火災情甚重激發惻隱之心興辦慈善之事擬於月之二十七日假鳳鳴茶園表演義務劇三天借募捐款以便輸將而賑濟云

遼源

商會長禁止 承認門牌捐

遼源縣商務會久歷商界富有經驗熱心公益頗受各界之欽仰的商務會長馬公潤清對於同業會承認改徵之新門牌捐率有失維持商艱之性質有傷商號及各業代表的資格曾備公函致該同業會詰其理想並新速賜答覆同業會接到商務會的公函答覆並未承認新門牌捐率據聞同業會有力方面云對於新門牌捐率之承認全體會員大起衝突有彈劾忤逆出會羞與爲伍之意嚮但不知何人被目爲忤逆該會員等所發之彈劾語究竟能否實現容訪再誌

双城

商務會召開會議

十四日下午二時商會黃笠山會長召集各商戶討論向中央銀行貸款以便興通市面辦法暨創立質店鹽棧攤派修築街道款項等事至四時始行散會

誣賴好人 擅行罰款

韓村長被控

双城縣管內七區廂黃旗頭屯住戶關茂恩關茂善兄弟以農爲業稍有積蓄兄有女許配高興周爲妻事變時遍地是匪高興周遂與匪聯絡後地面半穩即赴哈爾濱某機關充差於本年三月休息之日往七區岳父家探親被村長韓春樵看見命自衞團逮捕審問事變時當過東軍等語高興周決不承認後村長韓春樵强逼五屯村長等具證明遂送周家站日軍部懲罰村長後又遣人赴周岳父家言說關姓兄弟即當東軍也要帶去等等恐嚇語搜查屋內並無何物將弟綁起非刑吊打後又將家器食物拿去並罰國幣二百四十圓家兄託人說項改爲一百四十圓因無現款當時向外借款先交七十五圓餘者覓保再付於本月十一日關茂恩弟關茂善進城向親友借錢預備繕具呈文控之於縣公署此種村長在鄉中非法橫行現我滿洲國王道政治之下豈可容此等人胡爲如何處置容訪再誌

瑣聞

△北磁窰將開幕

（海城）本縣商會長辛子香以資本金十一萬元在萬順德附近創設一海城窰業股份有限公司各節曾誌前報茲聞此項基金現已收進五萬餘元刻下已將房屋建築妥協三座不日至窰洞亦克完成將來於六月梢可開幕云

△麵包營業發達

（赤峰）本市於月之初有日人創設露西亞麵包工場自開幕後其營業頗屬發達刻際該麵包工場又加入滿人徐步亭組織日滿協會該工場之營業無可限量云

△花界組合成立

（遼源）本邑金艷書館尹福昌發起組設花界事務所招集同業者五十餘名全體一致投票選舉正副組合長李子香甄漢民爲正組合長尹福昌當選副組合長地址於西柴草市南北街於月之十二日正式成立云

△妓館發現天花

（泰來）邑內南市場三等妓館鮮花堂掌班的小女孩因患瘟疹傳染病經同仁醫院長（鮮人）報告警務局指導官井上由雄當即偕同唐雅東翻譯親至該堂查視爲防傳染他人計除已行嚴密消毒外並在一星期內禁止接客云

△幼女買藥失踪

（通化）本邑西關護城河沿住戶呂佐林素爲小本營業昨於五月七日偶染重疾令其女小春子上街買藥女年十三歲身穿花布衫在是日下午三時許執款去街不意該女久而未歸其母放心不下遂親至街市尋找見人即問均言未見是女其母往返數次隨在留意至暮仍是無着而女之父母一夜無寐駭聲不止及八日而女母早起上街又煩託多人各處尋視無微不搜仍是大石墜海緣骨肉情切又張貼告白內列無論何人有送直者知女所在給功德大洋貳元有將女引而送家者給功德大洋五元於茲數日毫無信息如是看來育兒女者必得事先加愼事後自能免悔失女之奇即路人聆之亦不禁嘆惜矣

△女方忽爾悔婚

（新立屯）有李眞秀者曾在本街東興泰充當櫃夥去歲經媒人張金成女方媒人張榮九介紹以彩禮定妥無棣殿楊劉氏女現年十八歲乳名小利害爲妻年來李眞秀因事出號作小本經營上月擇妥日期下帖欲娶不意其岳母楊劉氏見李眞秀手中積蓄不多竟爾悔婚堅不承認口角半日李眞秀見無成效遂赴六署控告劉署長詢明知有男女双方媒證排解仍令李眞秀擇日娶妻而楊劉氏尙且不服擬行上訴云

△巧竊村長手槍

（橋頭）于村長自衞團分保長于本月十日因自衞團增添人位有素無職業于明典者素日無所不爲忽向于智卿村長提說願當團丁當被于村長婉詞拒絕並云日後可爲設法即日晚留宿團所不料該人久已垂念于村長手槍因無法到手故願當團丁令其不防耳是晚乘人睡覺之時將槍竊去當時知覺四外派人查究此人刻下尙無音信聞其鄉人談說大約已入匪徒矣由此觀之帶手槍者可不自己謹愼哉遇有素無正業者可加意防備以免被其拐騙可也此事結果未知如何辦法焉

△取締庸醫騙財

（撫順）本縣警務局局長那君及指導官立田先生近鑑沿縣街各攤床排設各種藥品謂專能醫治五勞七傷拿牙不痛等々藉端斂財遺誤病症者爲數頗多於昨由該局飭令各分所嚴行查禁云

△女顧客毆櫃夥

（撫順）新站永安里德盛魁鮮果局於日前晚間有一廿四五歲時髦女子入該號買物該櫃伙竟以秤桿爲由挑逗女郎漸出戲謔入於穢語然女郎雖爲時髦眼裏那把他放在心下伸出嫩手來了幾個咀巴子並且打且罵勢不兩立該號執事見景況不好祇得出首上前說了許多過年的話一場風波始告平息云

△神醫妙藥濟世

（本溪）本縣第四區域黴街爲李紹如君懸壺該地李君研究岐黃之術素有心得現苦心研究發明一種妙藥補充丹其妙效神速不但治八一切疾病且戒除鴉片煙癮効力不可言論實有回天旋地之效無論因病吸食鴉片及因其他吸食鴉片均能包管戒除且服藥後如再吸煙則頭暈目眩絕不容再吸鴉片云云

△兩法官之廉明

（本溪）本縣檢察庭監督檢察官李恩沛氏檢察官金榮昌氏久經法界法理淵博經驗如山民情洞熟滋任溪邑每經案件必一再偵查惟恐惡徒欺侮良民眞是判斷神明民之寃抑得伸案不積壓誠恐良民受訴訟之累實保青天法官人民保障國之棟材云云

△神社春季社祭

（本溪）本縣新市街日方神社於今日舉行神社祭在街東神社山公衆體場表演較力弓射寺技以奉祀神社觀衆人山人海極爲擁擠云云

△騙子行同胡匪

（哈爾濱）昨十五日午後二時有一年約五十餘歲之農人在五道街口徘徊無定含淚欲哭向前詢之據云伊名翟文發係山東泰安縣人年五十二歲在勃利縣爲人燒窰已二十四年積蓄哈洋五百二十元因其父在家患病與同鄉徐某一同回籍行至三姓徐某之錢均交滙兌莊滙去僅留旅費數十元由三姓上船後即遇一人自稱名王立生年三十二歲亦是回山東原籍一路同船愈談愈近而王某乘機關其帶錢多少併謂哈洋將不適用須換成國幣彼有友在哈開錢莊換錢可不吃虧云云翟文發農人無知覺受其騙十五日早八時到哈住在頭道街會友棧內尙未吃飯即將哈洋五百二十元及徐某之哈洋四十元日金十元完全交與王立生一同出外兌換國幣詎行至五道街市場小窰子胡同地方令翟在外等候王立生進入一門久候不出進去一問乃是一穿心胡同王立生早已逃去無踪云云觀翟文發之形愚大有尋死之心記者當指其報告求爲查緝後事即不得知查近日發生此種同樣事件甚多騙匪心毒將人數十年血汗換得之金錢騙到已手而人之死活在所不問情同胡匪實可恨當局應一面嚴防一面查緝以保護無知農工旅行者之安全云

△拿獲大批賭犯

（哈爾濱）滿鐵事務所之地窰內近有許多滿人聚集賭博被南崗憲兵隊探知於昨十三日夜十一時前往捕拿當場拿獲賭犯十一名其賭犯姓名計張孝和孫鳳岐梁桂茹魏玉和鄒金料無業張經中王炳寅王富永胡仁堂盧振古等併搜獲賭具及許多賭資此外併搜得毛瑟手槍一枝子彈多粒昨已解送警察廳刑事科對此手槍頗爲重視正嚴重審訊中云

△發現俄人屍體

（哈爾濱）昨（十五日）午前七時半許在新安埠安心街九十一號前經行人發現俄人半裸體死屍一具當即報由附近派出所派員檢驗結果後腦部有刀砍傷認爲係被人所殺一面調查該俄人姓名身分一面飭警嚴拿兇犯云

△三越出張貨售

（旅順）大連三越吳服店將定本月二十六日在千歲俱樂部二十八日在聖德殿兩處出張售賣夏天應用各種雜貨衣料所售價格不昂想屆期往購者當不少歩焉

△又降一場小雨

（旅順）本埠四鄉入春以來雨水稀少終未得好雨一場前次雖降一場小雨仍未足用以致農家播種感乾燥不堪當正盼雨方殷際而天竟能作美於日昨十六日晚間忽密雲滿天降下細絲小雨不緊不慢時降時止陸續直降翌日下午仍未止但如此小雨還不足用然亦略救播種之急頗能潤地下之乾如是推之天之行事當有定時故俗語有云人忙只管忙天忙只有常信不誣矣

△永衡當將開幕

（朝陽鎭）大興公司原鑒本鎭當舖爲裕國便民計派袁樹勳主任主持其事租妥西大街路房子後因源恒支當及福增當相繼開市該號照原計劃縮小字號永衡當現下修理將行告竣約本月內即能開始營業月利三分期限十八個月將來開市因利息有大小之分其他當舖必無形中受影響也

△危險品遷市外

（朝陽鎭）近來因受火驚兩次一般人心均抱不安九分署因負治安責任爲免去將來危險計對火油公司之煤油及火柴均屬危險品故已下令限期搬出市外如此雖各煤油代理家不甚方便但對於民戶商號有益而無害也亦皆感激地方官大公無私云

△新文書社減價

（延吉）本埠新文書社自開辦以來極力擴張營業發展大有蒸々日上之勢近該號以二十世紀之商業捨競爭不足以猛進故現在該號之貨品務求精美而價格務求低廉學凡學界用品一律八扣故一般主顧均趨之若鶩驟形繁榮云

△藥房聘到名醫

（延吉）本市中醫張君富弢承之箕裘襲家傳醫術研習多年精通中西醫理其濟世活人之偉績早已名馳遐邇近受本市和發益藥店之聘請充任該號之醫生此後施其醫國方術廣行活人慈志造福於延埠人民者定能不鮮也云

△郵政儲金開辦

（遼中）本邑侯郵局長滋任以來對于郵務事宜無不力加整頓不遺餘力于本月九日郵局門前貼張佈告爲郵政儲金局遵令開辦於五月十日起有志儲金者望勿觀望不前請接洽可也

△鄉村演戲酬神

（遼中）邑東廟臺門村在前年六月間正値夏雨連綿之際有大股胡匪相繼環攻雙方對抗晝夜不休闔村住戶均形慌恐經楊村長會首等連開緊急會議擬作最後大犧牲在該村關帝廟焚香禱祝如能幸脫匪患定行演戲酬神果匪勢不支頃刻逃退此確冥冥中有以呵護之也現地方平靖經楊村長會首等按地籌資以備戲價等費用業有相當之結果先在本邑茶園接洽妥協刻聞又由遼陽某戲園寫妥定於國歷本月二十三日開演以答神庥云

△五齡幼女慘死

（綏中）城南大鐘鼓屯住戶楊順喜之五齡幼女於月之十四日自己在院中玩耍其院中有一缸盛半缸水米糠伊撫缸爲戲偶一失手頭下足上墜入缸中口被糠堵呼吸停止遂即悶死迨其母親找伊食午飯甫出堂門瞥覩兩足豎在缸內急趨前拖出氣已早絕其母號啕大哭幾抱西河之痛云

△女盆塘大減價

（綏中）西門裏福盛泉女盆塘自開幕以來生意頗佳主人李香九爲提倡女浴並優待起見自月之十五起減價一月計人洗一盆者價洋二角二人一盆者三角三人一盆者四角云

本社啓事

逕啓者茲委任孫秉祥君爲龍井村分社附屬圖們鎭代派處經理嗣後各界如有訂閱報章或刊登廣告者希與孫君接洽可也此佈

本社啓事

逕啓者茲委任田澤厚君爲龍井村分社記者嗣後各界如有訂閱報章或刊登廣告者希與田君接洽可也此佈

本報緊要啓事

本社向吉林發送之報十二、十三、十四、十六、十七日、之部份在新京驛與吉林驛之間竟行紛失遂致不能配送現下向鐵路當局交涉中至對前記紛失之部份乃特再印再送惟對讀者抱歉良深幸乞原諒

本社經理部啓事

現代藥化學之威力
治皮膚病特效藥
天恩水

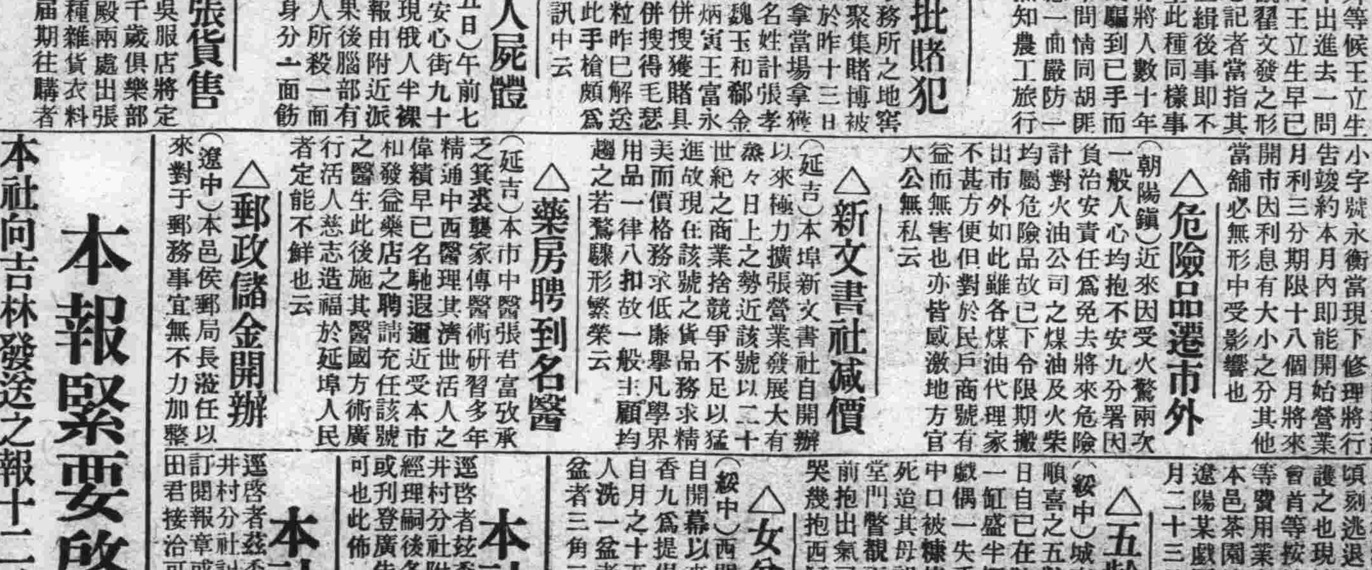

有四大特長 靈驗無比

一、殺菌作用 能殺除在皮膚病寄生之菌虫可立止疼癢之痛苦、

二、消毒作用 能分散消滅皮膚病之毒素、使其不致攻入內部、

三、收斂作用 能使患處逐日見癒、迅速收斂、效驗神奇、

四、潤澤作用 能使皮膚粗糙者、轍細光潤

天恩水有以上四大效能、故一經塗抹、並不覺何等刺戟疼痛、皮膚病立即見癒、精神爽快、身體健康、

●主治效能

乾癬、濕癬、疥癬、爛瘡、痒瘡、禿瘡、水結子、面皰、雀班、凍傷、火傷、白頂瘡、水泡疹、金錢癬、牛皮癬、粉刺汗疹、口瘡、耳瘡、頭瘡、蚤蚊臭虫等之刺傷、刮臉割傷、等一切皮膚各病

●天恩水藥價　日金　三角、五角、一元、二元

各名埠、均有代售處、請逕向各該地藥房指名購買爲盼、或直接函知東京藥院、並將藥價及郵費一角二分寄下、當即將藥品交郵寄上、不致有誤、

天恩水總發售處

日本東京芝區田村町六七番地 東京藥院本行 電話（芝）一八七四番 郵局匯款東京六〇一〇〇番

日本大阪天王寺區石ケ辻町 東京藥院分行 電話（南）一一一四六番 郵局匯款大阪五〇八一八番

阿片 モルヒネ 其他塩類中毒治療新薬

FUKUMONAL

福モナール

嗎啡及其他鹽類中毒治療劑之最高權威！

可怕的亡國病嗎啡阿片及其他鹽類中毒之恐佈今何用再述總之其一旦中此毒者殆均同如廢人禍及家族悲慘備嘗逐視死為轉歸者與年月俱增思之莫不戰慄所謂人生地獄者實非過言也

「嗎那兒」自發賣以來為日雖淺但乞各地專門醫家諸賢之追試莫不大為讚賞曰「藥効卓越之點為此種藥劑中之最高權威」云云之贊辭即僅僅注射嗎那兒之一二箇則常用之嗎啡盤特噴口莒英海洛英等同類似麻醉藥等之注射回數及用量準能顯著的激減既無副作用又能長時間的抑制禁斷症狀之發現且食慾增進夜得安眠精神爽快榮養健康極著的恢復更連用之則於愉快自然裡即可離藥

而本注射液又可代嗎啡之用必收效果且價格低廉誠患者最所望者也

鮮滿華各地著名藥舖均有出售

（包裝） 皮下靜脈 五管 十管 二十管 五十管

福嗎那兒

（文獻進呈）

製造元 大阪市浪速區鷗町三丁目 順天堂醫化學研究所

發賣元 大阪市東區道修町 株式會社 田邊五兵衛商店

滿洲國及關東州特約販賣店 【順序不同】

大連市浪速町 日本實業株式會社
同 吉野町 大正堂商店
同 信濃町 大洋堂商店
旅順市乃木町 田中濟生堂藥店
同 若葉町 宮武藥店
新京日本橋通 井上誠昌堂藥店
新京吉野町 大和藥房
旅順大山通二 萬代藥店
奉天浪花通 井上誠昌堂藥店
同小西關大街 佐藤廣濟堂藥店
同 浪花通 鶴原文雄藥店
安東縣市場通 一木且治藥店
同 七丁目 井上誠昌堂藥店

東海散士傑作 劉孔璋譯 香月尙繪

小說 佳人之奇遇

（洋裝美本布面金字一册二百七十餘頁挿圖七十四）

本書出現！

請快看！

是書為東海散士之傑作、文字婉麗跌宕、議論正大莊嚴、托言外事、抉摘時病、紀言情之韻事、述世界之興衰、美人名士、賢相良將、搜羅畢集、以言情小說讀之可、以英雄傳記讀之可、以世界政治史讀之亦可、誠為文苑中不可多得之佳構、凡嗜好讀書之人士、案頭不可不備置一卷也

驚奇駭異之描寫 必使君拍案叫絕

定價 滿洲國幣壹圓 代價先惠 郵費不要 倘若掛號 外加壹角

發售處

大連沙河口大正通 啓明書社（電話九四二七番）
同 西崗子大龍街 啓化書社（電話五〇三一番）
同 西崗子大龍街 聚勝堂書局
同 西崗子平和街 新昌號（電話三八四七番）
同 西崗街 協源茂（電話五七五九番）
同 得勝街 廣合成
同 浪速町 協茂盛（電話四六三二番）
同 浪速町 中央文具店（電話六五五五）
同 東鄉町 聚勝堂書局
同 連鎖商店街 右文閣（電話三三一五番）
瓦房店 長發祥書局
同 日新書局（電話五五六號）

復縣 天德福書舖
公主嶺 河南 春瑞祥書局
奉天市 鼓樓北 福隆北號（電話三六四〇號）
同 同 同大印書館（電話二七二七號）
同 同 章福記書局
同 鼓樓南 關東印書館（電話二九四三號）
同 軍署大街 震泰報館（電話四二一七號）
同 商埠地南市場 文化廣播社（電話四三五四號）
安東 財神廟街 宏文書局
吉林 河南街 裕興書莊（電話七五八號）
同 同 萬順德書莊（電話六六七號）
同 河南街西頭 成文厚書局
新京 大馬路 德和義書局
同 老德和襪（電話三三五二）

同 北門外 同文書局
哈爾濱 道外 極東派報社
同 道外 震東報社
江省泰安鎮南大街 德盛利
延吉 東大街 新文書社（電話十八號）
鐵嶺 西門裏 新華書局
遼陽城內東大街 源興仁（電話二六七號）
同 二道街 義平書局
營口 永世街 亞洲派報社（電話一三七三號）
貔子窩 西街 仁術堂
城子疃 新子街 永源書局
莊河縣 下街 永源書局
（其他各地有名書局及各地滿洲報分社）

大連市常盤町二十九番地

總發行所

滿洲報社出版部

大連

大連防護團定期 召開班長會議
二十一日午后一點 於大連警察署樓上

大連市防護團、定於廿一日午後一時招集各分團、及地區警防係、同庶務係、警護班長、警報班長、交通整理班長、避難所管理班長、防火班長等、於大連警察署樓上、開協商會議云

警署檢察 遊船體

沙河口警察署保安係、定於本月三十、三十一兩日、於星個浦西海岸、檢查星浦遊船船體、及漕船人服裝、以免發生危險、及使漕船人服裝淸潔、以此美觀

四個小孩 被狗咬傷

十八日午前八時二十分許、市內天神町四六番地、發現野犬一隻、奔入遊戲兒童中、將津村雄藏君四歲外三名咬傷、當被播磨町派出所之警員瞥見、當場即將野犬捕獲外、並將雄藏君等、送聖愛病院治療矣、但是否狂犬、目下正在調查中

豫防失火之 自動報知機 誠爲人間利器

近代科學日進、製造萬能、今日東京災害協會會員、發明一種火災自動報知機、如遇火災、立時鈴響、自動、該會特派理事來連至各機關實地試驗、至於此自動報知機之構造、殊甚簡單、內裝有水銀、如果失火、水銀即自上昇約經二三十秒、電鈴即響、此機平素並可爲普通電鈴使用、誠爲有益、如今約若能普及使用、豈非失火早知之良機哉

來滿觀光團 呈稀有的踴躍

滿洲國自實施帝政以來、各地來滿觀光之視察團、如火車汽船、具有充滿之勢、自入五月以來、其數尤爲增加、即至十六日止、其視察團已達一百八十之多、其人數約一萬一千餘名、如十七日之一次來者、已有十五團體、再據滿鐵鐵道部調查、至本月十六日、大小察團共有一百卅二團體、人數七千五百五十名、較去年五月中之一百團體人數五千三百六十七名、僅半月間、已增至二千名以上、若如此繼續至五月中、則有突破萬人之勢、即至今日來滿者之總數、亦已達一萬一千餘名、鐵路旅客方面具呈稀有之好現象云

擬過連潛歸上海 夫婦同被拿獲
係密輸大宗金塊之犯人 將由神戶警署引渡審訊

日本神戶警察署、於本月十五日、突接上海日本領事館警察署電報、於當地經營羅紗商之上海縣人、戍官年四十歲及其妻陳氏年三十五歲、前與長崎丸船夫、傅早林、及裘齋法、二人共謀、密輸多數金塊、於是神戶警察當局即雷厲風行、緝獲成官夫婦、此間成官夫婦、竟聞風乘十五日神戶出帆之烏蘇里丸、向大連方面高飛、企圖由連再逃回上海、豈知大連水上警察署得電、即於十八日上午當烏蘇丸入港之際、於二等客室瞥見、當經逮至署內、押入留置場、以待神戶警署前來引渡同日、依法懲辦、聞成官在船中改名爲張承明、心擬瞞弄官署、後被警署盤問、乃吐出眞象供認共謀密運金塊不諱

豫防瘋犬打藥針

小崗子警察署、亦定於本月二十一日、下午半時起至四時止、於該署後院、施行瘋犬防打針、以免發生瘋犬咬傷行人、故屆期一般畜犬者、均應趨前打針領防爲要

高井檢察官東渡

大連地方法院檢察局、高井檢察官、此次爲出席本月二十三至二十五日間、於東京召開之日本全國思想檢事會議、故乘十九日下午二時出帆之塔克馬丸東渡、會議閉幕、始行返連

打牌未關門失盜

市內須磨町四十八番地日人鳥谷處、十六日夜午、因有客人打牌、亦未關鎖門戶、孰料竟被偷賊看上、乘機竄入、將棹上放置之小錢袋窃去、內有金票二十餘圓、警署刻正查拏犯人中

刼馬車匪 在瓦落網 沙警署引渡

瓦房店警察署、逮捕一不良份子田家盛、後該經署嚴重拷問的結果、田供爲匪、不諱前在大連西沙河口苗圃及灣家屯上溝發生之兩起搶奪馬車案、均係彼一人所爲、於斯瓦署即電知沙河口警署、該署得報乃派寺田刑事赴瓦引渡歸連

滿洲炭礦會社 幹部連袂拜訪

滿洲炭礦株式會社、副理事長李叔平氏、常務理事栗野俊一氏、竹內德三郎氏、白銘璟氏望長井租平氏、及理事高畑信三郎氏、於十九日到各機關、及本報、行訪問之禮云

遺失戳子聲明作廢

敝號俗用之水印即(仁合泰)因赴碼頭領取貨物中不愼將該印遺失當時已聲明作廢嗣後無論落於何人之手發生乖錯耗不與敝號相關恐未週知特此聲明

大連西崗大龍街 仁合泰啓

金表戒指失盜了

市內愛岩町二十二番地、義升錢莊山本十介處、十七日午後六時至十時間、偷賊竄入、窃去現金十餘圓、及金戒指兩個、金表一個、計値金三十圓、後經發覺、乃即報告大連警署查拏窃犯

水上警察署即將實施 客船乘警制度
實施期或於本月下旬起 以便於船中隨時取締船客

大連水上署、前即計畫、將闢日本內地、天津、上海、台灣、各地之客船配置警察官施行船舶警乘制度、以防止不逞分子入滿一事、業誌前報、今又鑒及秩父宮殿下來滿期迫近、故擬於本月末旬實施乘警制、聞右記之計畫係於大阪商船、大連神戶、門司之滿日航路、及近海郵船鹿兒島、長崎大連航路、以及大連汽船、並上海大連間定期航路之線、天津大連線、大連台灣線、山西山東兩船、共二十餘隻又定期客船、或配置一名、或配置兩名警官於船上取締

廣播順序

五月二十日(日曜日)

△前六、〇〇 廣播體操
△前六、三〇 廣播體操
△前一一、〇〇 戲曲
△前一一、五〇 (由新京全日滿)座談會(新京)主催者長谷川放送局長、出席者新京日日社長箱田琢磨、法律時報勸崎仙英、在鄉軍人分會長四戶友太郎、長春洋火工廠佐藤精一、
△後〇、〇〇 時報、新聞
△後〇、二〇 (由東京)野球試合實況由明治神宮外苑野球場中繼東京大學野球聯盟戰(法政對帝大)
△後三、三〇 (由東京)新聞、大角力夏場所實況、(十日目)兩國國技館中繼
△後六、〇〇 新聞
△後六、三〇 (由東京)漫談
△後七、〇〇 (由東京)歌澤一、雨夜二、飛行機
△後七、二〇 (由東京)鋼琴獨奏
一、熱情奏鳴曲 (第一樂章、第二樂章、第三樂章)二、前奏曲(一)(二)(三)第十五番(一)第廿四番
△後七、五〇 (由東京)連續講談堀部安兵衛 (第二席)田邊南龍
△後八、三〇 時報(由東京)
△後八、三一 新聞氣象通報
△後八、五〇 家庭講座(二)淺漬之漬方(其二)太原政助

柳屯狐仙廟會 麗氏出貲唱戲

本月二十七日、即陰曆四月十五日、爲大連灣狐仙廟會、故該會仍循舊例、演戲三天、奈因近年金融吃緊、經費難措、故特懇求西崗商會長麗陸堂氏、捐欵援助、已經麗會長承諾、想該地風光明媚屆期遊客如雲、定有一番熱

整理大連埠頭 水署與海務局定開會議
先行診察苦力等健康 滿鐵油漆船客候客室

水上署擬於日內與海務局開會協議埠頭從業員及苦力等之健康診斷、埠頭大掃除及出入船舶之取締等、以期歡迎秩父宮殿下、萬無遺漏、又滿鐵方面、現已着手油漆埠頭船客等候所、淸潔內部中

九次賽師同三井成平局 成績一對一比
十次爲大青隆華滿鐵師同 均於廿日賽於大連運動場

九次春季足球循環賽、三井對師同、已按期於十八日下午五時五分開始矣、審判爲滿鐵三吉氏、是日觀衆較前大減、約計數百餘人、比及鐘報五下後、審判乃宣佈開賽、双方佔閣後

師同 逆風據東、三井順風守西、首由師同將球挑動、戰端遂即開始、一爲身粗力大好似餓虎下山、一爲瘦小靈敏洽如久困蛟龍、霎時間穿成一道火線、搖頭擺尾、滿場亂標、輾轉間、此來彼往誰不讓誰、此球被師同中鋒王寶山所得、直衝至三井二門、應門射去、球已落網、祗聞彩聲起處、

三井 三井見負、心頗不甘、乃全軍實力、齊施反攻、奈身短力小、不能得逞、是以直至前半告終、以零對一此、三井小失利、休息片刻後互換陣壘繼續再戰

師同 軍乘上半之威風、擬再接再厲、施行進攻、奈三井軍、爲報前半一球之恥、乃於後半抖擻精神、全軍奮勉、大施猛攻、於是兩軍捲成混戰、祇殺得天黃地暗、各不肯虧一步、直至最後之五分鐘、師同忽犯角球、當由

三井 左邊張新民主罰、只見脚起球處、飄々颺々、直向門線飛進、剎那間、副邊劉忠良接上一頭、嘩然一聲、球進網內、觀衆喝彩聲震動屋瓦、遂成一對一比、師同見費九牛二虎之力方贏一球又被奪回、頗不甘休、於是大吼一聲、全軍再度侵犯

三井 邊界、擬一舉成功、怎奈時不待我、銀笛一聲、後半一對零告終、總結果爲一對一比、造成平局、又春季足球聯盟循環賽、第十次爲大青對隆華(審判工藤)、滿鐵對師同(審判大青)、定於二十日上午九時開賽

△三井 劉忠良 王忠奎 張新民 胡永善 吳傳凱 王鴻霖 劉福垣 鄭佩麟 魏元凱 崔國恩 李邦興

△師同 趙文玉 于春淮 宋志鴻 范先聖 及寶林 王寶山 薛吉瑞 李士道 張維忠 劉長鴻 劉亞東

看誰奪得錦標歸 軟式棒球決賽
於廿日正金對大青 仍在大連商業學校運動場

西崗商會後援之大連震華棒球協會、主催之大連國人第三次軟式棒球錦標比賽大會豫賽已於上星期完了、決賽爲正金對大青、定於廿日星期日上午九時起、仍假大連商業學校運動場舉行、至於錦標屬誰迷公們幸注意之

春英足球隊 職員已經選定 新入隊員數名

春英足球隊、乃市外春柳屯有志青年發起、於去夏組成者、自成立以來、迄今已一度星霜矣、其間曾與本埠各勁旅、作數度之週旋、成績頗有可觀、聞該隊職員、今已滿期、開會票選之結果、正副隊長及各職員、已安然產出、現由隊長率導之下、猛加練習中、不久即將現諸疆場、與各隊作友誼之比賽、玆錄該隊職員及隊員氏名於下

△隊長張立祿△副隊長王忠霖△會計王瑞亭、董國亮、△庶務鄭文玉△文牘都和平、△隊員靳福全、程紹富、車世珍、孫傳喜、王鳳翔、王傳榮、李春綱、劉茂海、石壽元、朱堂春、朱秉榮、劉殿洪

大連興町

同昌百貨商店

電話四五〇二二一六三二番

六週紀念日 特別大贈品

備有贈品券數百枚自陰曆四月初六日起贈送五天凡惠顧諸君均能得特別贈品良機難逢望祈捷足

解雇

敝櫃夥張德福者因他事故業於五月八日已被解雇出號仍又假稱敝行名義乖騙冒爲實與敝行有關此後該某無論各地有何行爲概與敝行無干恐未週知特此聲明

大連西崗新大街 電話二一六五三 健美商行

海味店開幕啓事

逕啓者敝號鑒於連濱日繁一日而海味店之設備則須整齊專營者方屬便利今敝號不惜重資特派專員由名地出產區域運到大宗山珍海味各種罐頭以及乾菜應時家常食品所有酒類一概俱全批發零售價皆低廉誠抱薄利多賣主義如蒙紳商各界惠然肯來則敝號不勝歡迎之至

大連市西崗得勝街二番地 長電話七九四三番

元豐厚海味店啓

營業科目 物品販賣、代辦客事、運輸輪船、造船水火保險及附屬事業

滿洲出張所、地址 營口、安東縣、奉天、新京、哈爾濱

三井物產株式會社大連支店

大連市山縣通八十二番地 電話代表一〇七一番

採辦貨物 滿洲特產物、煤炭、揮發油其他製品、鐵道用品、機械、五金、其他麻袋、其他麻製品、小野田洋灰、木材、建築材料、綢緞布疋、龍牌硫安、肥田粉、其他化學肥料、礦石類、紙類、洋火、膠皮原料、酒精其他、工業藥品、醫藥品染料、海產物罐頭類、日東紅茶、伯剌西爾珈琲、其他食品、其他雜貨

生財妙法

◇人人都願意生財吧！但、生財須會生財之法

◇更是那、又有利、又有趣、又可靠的良好生財妙法呵！

◇那麼、你最好是趕緊訂閱一份『農業進步』雜誌看々、管保叫你得着「一生財妙法」、使你心滿意足！

◇『農事進步』是漢文月刊雜誌、最實用、最有益、最便宜、全年十二冊、僅僅大洋二圓(郵費在內)

◇訂閱最簡便、或用本社『振替號碼』、或用國外滙票、保險信封滙款

◇直接訂閱也可、各城鎭都有分銷處、並招分銷處、另有說明書函索即寄

本社 旅順市善通寺町三 農業進步社 振替號碼大連六〇三四

正隆銀行

總辦 安田善四郎

岐山醫院

齒科、矯正、口腔、外科、

岡本齒科醫院

大連市西通十一 小島ルビ鄰

廣告事件……電話 四〇三四

中華棧新社開幕

正 旅客福星 眞

自蓋新式洋灰鐵筋三層樓房

破天荒十大特色

大連常盤町三三、三七、四一、番地、

本社 大連奧町 電話長二一七九七
樓上電話 四一六〇四
棧櫃電話 五七四四〇

房屋寬潤各屋皆有自來熱水洗臉盆站櫃大鏡躺椅銅床錦被電鈴西式大磁盆沐浴室由客自便分文不取自來水小便器自來水坐甬大便器客用信紙信封俱全冬則暖氣夏則風扇倍極完善應酬周到價廉便利報關上稅

營口 電話長九四九
新京 中華棧 電話長二一七八
哈爾濱 道裏中華棧 道外匯輪部 電話義昌公司
青島 中華棧 東櫃棧 電話

大連市奧町中華棧 主人 張焱町

滿洲中央銀行回收舊幣緊要廣告

逕啓者查敝行自成立以來繼承之前奉天東三省官銀號吉林永衡官銀錢號黑龍江省官銀號及邊業銀行所發行之左列各種舊紙幣按舊貨幣整理辦法本年六月三十日(陰曆五月十九日)以後即一律失其通用之效力在前此之過去敝行曾不斷努力於種種之宣傳以期增回收之效率現在限期既迫切盼一般商民從速持兌國幣以期永遠可以行使除另以傳單喚起注意外恐未週知特此廣告

現大洋票 吉大洋票 哈大洋票
吉小洋票 奉大洋票 江省官帖
奉小洋票 江大洋票 吉林官帖
江省四厘債券

康德元年四月

一九三四年之

舶來品

印花印度紬 印花派力士 —花色奇異

意大利呢帽 捷克絨禮帽 —式樣新穎

大連市興町 瑞康百貨店

門市部電話六九五六 批發部電話六四五八

經濟

大豆平穩餅油粮低疲
鈔票仍保持堅挺
大條倫敦紐約俱落孟買無市
日美未動中美報跌標金後快

據本報十九日專電、海外市況、倫敦大條期現大漲之後、又復轉跌、查現市爲十九便士十七八分三、期市十九便士十六分七、紐約亦報落、爲四十四仙四分三、孟買無市、外國匯兌、日美依然未動、爲卅弗卅七仙、中美低落廿五仙、爲卅二弗八十七仙、美英亦報疲、爲五弗十一仙八分一、英美亦同、中英一仙二片四分一、日英一志二片十六分九、英法七十七佛郎二一二云

上海十九日電訊、紐約銀塊市之漲、一般不無意外之感、故標金開價狂跌、低處空戶裕發永乘機補進、比利時銀以三三弗五六二五肯存八月美匯、金價陸續返高、眼前二十一日休市、斯日美政府復發表對銀方針、諸多觀望不前、新期之付極少、收盤時中央銀行以一〇〇六元存七百條現金、鎮價小快、東匯實事略有少許、美政府有將匯兌平衡資金之一部分已收買現銀三千五百萬弗說、又二十一日神聖節上海休市一日云

本埠鈔市場十九日開盤後鈔票繼續提漲、查現貨開價爲千一百十八元五角、妥百萬元、遠期開價千一百廿二元五角、妥三百九十七萬元、金兌小洋一二六二五、鈔兌小洋一四一四〇、大洋兌鈔九六五〇云、又本埠鈔票十九日晚市開盤後、仍保持堅挺市況、未見回疲、查現貨開價爲千一百廿元零五角、妥四十萬元、遠期開價千一百廿一元五角、妥百卅三萬元、金兌小洋一四一四、二六二五、大洋兌鈔九六五二五云、特產市場十九日開盤後、其因歐洲跌價消息、輸出帮停買、以致傾於軟勢之大豆、今晨適値鈔票強硬之際、又傳存貨稀少、遂致強硬材料錯綜輻輳、結局則穩穩平、豆餅因日商與油房帮一致作空、乃低落一分五厘以至二分五厘、豆油市況、亦隨大勢呈示軟調、高粱亦因鈔標高騰、市況低疲、至於現貨市場、總觀全場、頗爲不振、至於現貨市場亦極清閑、查成交額、大豆日清實降妥卅車、油房妥五十車共妥八十車、現餅三菱買妥八千片云

營口油業 漸呈活況

營口油坊業、今後有漸次趨往發展之勢、蓋因北滿之豆餅、價格低落、前途遼拖悲觀情況、故由四月初旬間、北滿及大連等地、繼續共呈昂騰、以斯油業之環境、遂轉向有利之途程、所以天津福建、汕頭等地商帮、有繼續潑買現物甚多、而銷路頗速、是此結果、營口各油坊家俄頃乃轉呈活躍狀況之形勢、至於四月中之出產額、以達五十七萬五千九百五十片之多云

北鐵燃料豫算 已妥協成立

哈爾濱訊、一九三四年度即本年北鐵預算、中之燃料預算因地方經濟之重大影響、久未決定、據聞日前(十一日)始經李督辦與副理事長班都拉之間、互相諒解、妥協成立、大致仍照管理局編成預算、每門均爲縮減、大部分以產地木柴補充、即四七萬古磅中之火柴、(每古磅六尺六寸立方華尺)四萬五千古磅在出產地購買、四二萬五千古磅投標購買、至於煤觔、計用扎蘭諾爾煤十八萬噸、穆稜與鶴岡煤六萬二千噸、其餘五萬九千五百噸用蘇城煤、此燃料預算全部約需金盧布五十萬元云

中銀紙幣發行額

新京訊、康德元年、自本月十二日、至十六日共五日間滿洲中央銀行之紙幣、並鑄幣、所發行額列左 (單位圓)

發行額	一〇九、九六〇、二四八九
準備額	六二、八二七、二七六四
保證額	四七、一三三、九六七二五
鑄幣額	七、五三二、九五七二

奉天造幣廠 鑄四種輔幣 成績極良好

奉天造幣廠現在鑄幣狀態、據查目下所鑄者、爲白銅貨一角及五分、黃銅貨一分及半分、共爲四種、現正晝夜兼行、繼續作業、迄至現在之鑄造額、已達約八十五萬枚之多、成績極爲良好云

天津本年三月份 貨物流動旺盛 對日進出口較去年增加

天津十七日電訊、據天津日本商工會議所調查、本年三月天津輸出入額、及本年四月輸入日本品與往日本輸出船積噸數之統計如左、關於天津輸入額本年三月較去年同月減少五百四十萬圓、輸出額則較去年同月約增二百六十一萬圓之數、又今年四月天津輸入日本品之船積噸數較去年同期增加、至於往日本輸出品船積噸數、亦見增加、蓋因貨物流動、漸趨旺盛之故所致云

天津輸入額(單位銀元)

本年三月	七、七二一、七一八
去年三月	一三、一五四、五一〇

天津輸出額

本年三月	八、七八〇、四〇〇
去年三月	一六四九〇〇

天津輸入日本品船積噸數(單位噸)

本年四月	一、七〇二、七一二
去年四月	一、五七〇、九二九

大津向日本輸出品船積噸數

本年四月	一、八三〇、六〇〇
去年四月	三二二、四四九

新京四月份社外 發送貨物數量 較去年同期增加十萬餘噸

新京訊、四月中之管內社外發送貨物數目、本年四月中與去年同期之比較、相差如左 (單位噸)

	本年四月	上年四月
社線管內	一四三、〇九三	一〇六、七三三
四洮線	五四、五〇八	六六、二六一
濱北拉賓線	四五、二三五	三一、三〇八
北滿線	二〇、二五六	
京圖線	三九、七五九	三三、八三三
計	三〇二、九二一	二三八、一三五
社內貨物	五六、七七〇	一六、〇三〇
總計	三五九、七〇一	二五四、一六五

合計較去年同期增加一〇五、五三六噸、旋將各種品目分別列左 (單位噸)

大豆	一五一、二六〇
其他種類	一〇、五五四
高粱	二三、一四八
玉蜀黍	九、六〇三
粟	二二、七一五
小麥	[illegible]
其他穀類種子	一二、三九五
豆油	三、三九二
豆餅	一六、七九一
木材	二五、九七三
軍需品	一五、四一九
其他	七一、四二〇

全滿三月份對外貿易 (五)
大宗出口貨物品名別總數 (二) (單位 國幣圓)

貨別	三月價額	前年同期	康德元年一月以降累計	大同二年
猪鬃	六六、〇四九	四七、九九八	一九二、五八六	一七七、三三三
生皮	二七、七九六	五九、五五三	一四四、六五四	三二七、八九九
皮貨	二四四、九六三	一四二、七五六	八四六、三五九	四八三、三二四
黃豆	七、五八一、一九三	一四、六三八、〇三八	三八、九二六、一七七	五四、七五五、〇〇三
其他豆	五三六、五七二	七四〇、七三一	一、八三四、七七四	二、八八五、六七七
蕎麥	三三九、六九二	一三七、六〇七	一、〇一五、〇〇六	八〇七、九五二
高粱	四九八、四六五	三二一、七一〇	一、四八二、八〇一	一、四二一、〇三七
玉蜀黍	四〇九、五九八	三六、二六四	一、一二七、六七六	五三〇、四二七
小米	二、一四三、三六〇	一、三九六、六五九	五、二九三、一九四	四、〇〇九、二九二
豆餅	五、〇二九、六八七	四、七三〇、〇一九	一四、七三二、九四八	一九、四五九、六一五
人參	二二四、一九二	一九九、四三〇	三四三、〇〇一	三六七、五七九
豆油	六九二、一六二	二、一六九、一四一	三、一一九、〇五九	七、四五〇、七六六

金融組合之現狀

旅順金融組合、現在狀況由四月至現在都市、組合人員二百三十五名、口數六百七十五口、貸付金十三萬三千九十八圓二角、村落組合之組合員一千一百四十八名、口數一千七百零八口、貸付金二十一萬一千九百六十九圓四角二分、小洋八萬九千四百八十六圓

三井三菱計畫 創設造紙業 利用松江森林

哈爾濱訊、北滿各種新創辦之實業、現多計畫絡結、本年漸入於實現期、日本各資本家均擬染指、頃聞三井三菱兩大資本家、現擬利用松花江下游森林製造各種紙張、查下游產木、多爲松木樺木、性甚柔軟不適於建築、頗利於造紙、但從前多作爲燃料、殊爲可惜、經該兩家於秘密中計畫、已經具體化、近將由日本內地招聘製紙專門技術家來滿、代爲計畫、以此觀測、本年夏末秋放、在松花江沿岸之相當地點、將有一最大製紙工廠之實現云

哈埠商店 倒閉之統計

哈爾濱訊、近年經濟不振、本市道外商人之破產者、每月達一百餘家、道裏與道外僅一鐵道之隔、聯絡緊秘、經濟上有秘切關係、其商店之倒閉、及棄業潛逃者、每月亦不在少數、頃據道裏市商會調食、四月分滿人方面大小工商店之倒閉、及潛逃者、達六十四家之多、已分別依法處分、至俄人商店之無業者、雖無正確統計、但亦不在少數、若連同道外、一處統計、其停業者、每月必在二百家以上云

呼海線獎勵 養豚之副業

哈爾濱訊、鐵路局以近年農村窮困、呼海路沿線各農村尤爲窘迫、勢非設法救濟、無以恢復、故現在籌辦簡單有望之養豬業、併規定獎勵方法、自六月起沿呼海線由三顆樹至北安鎮間、總計貸與巴庫斜改良豬五百頭、每家貸與一頭至三頭不等、以爲農家副業、北滿豬之改良於今後二年間將有甚大之希望

商情

本埠特產

(十九日前場)

	大豆 開盤	大豆 收盤
裝袋	三、五九	三、六二
五月	三、五九	三、五九
六月	三、六二	三、六二
七月	三、六四	三、六五
八月	三、六六	三、六八
九月	三、七二	三、七〇

	豆餅 開盤	豆餅 收盤	豆油 開盤	豆油 收盤
現貨	二、〇九	二、〇九	九、〇〇	九、〇〇
六月	二、〇五	二、〇〇		
七月	二、〇五	二、〇五	九、一五	九、一五
八月			九、一五	九、一五
九月				
十月				

	高粱 開盤	高粱 收盤
現貨	一、六八	一、七五
五月	一、六八	一、七六
六月	一、八二	一、八二
七月	一、八二	一、八二
八月	一、八九	一、八七
九月	一、九二	一、九二

(十九日後場)

	大豆 開盤	大豆 收盤
裝袋	三、五九	三、六一
五月	三、五八	三、五九
六月	三、六二	三、六二
七月	三、六五	三、六四
八月	三、六六	三、六八

	豆餅 開盤	豆餅 收盤	豆油 開盤	豆油 收盤
現貨	二、〇九	二、〇九	九、〇〇	九、〇〇
六月	二、〇五	二、〇五		

本埠錢鈔

▲大連鈔票(十九日場前)

現貨	一一一、八五	一一二、〇五
高	一一二、二五	
成交額	一〇〇萬	
近期		
遠期	一一二、二五	
成交額		萬

▲大連鈔票(十九日後場)

現貨	一一二、〇五	
高	一一二、三〇	
成交額	四〇萬	
遠期	一一二、一五	
高	一一二、四〇	
成交額	一三三萬	

	鈔對金	鈔對洋	金對洋
十時	一一二、九〇	一四一、五五	一二六、三〇
十一時	一一二、五五	一四一、五五	一二六、四五
十二時	一一三、〇〇	一四一、四〇	一二六、四五
二時	一一三、一〇	一四一、四〇	一二六、二五
三時	一一三、一〇	一四一、四五	一二六、二五

電報滙兌 (十九日)

倫敦銀塊	一九便十八分三
同期市	一九便十六分七
紐約銀塊	四四仙四分三
孟買銀塊	留比分
英美匯兌	五弗一一仙八分一
日美匯兌	三〇弗三七
中美匯兌	三二弗八七

▲美棉

現貨	一一仙六〇
五月	一一仙三八
七月	一一仙四五
十月	一一仙六四
十二月	一一仙七六
一月	一一仙八二
三月	一二仙九九

▲印度棉花: 奔哥爾 一三三盧比、布牢其 一九八盧比、奧姆拉 一三三盧比

▲神戶日美: 開盤(賣) 三〇弗四分一、(買) 三〇弗八分三; 收盤 同

▲神戶日英: 開盤(賣) 一志二片三二分七、(買) 一志二片三二分九

▲匯豐掛期(十九日): 東匯 一〇三元〇〇、英匯 一仙令二便士二五〇〇、美匯 三一弗五〇〇

▲上海標金: 開行 九九九元五角、最高 一〇〇七元四角、最低 九九八元〇角

商品市場

(十九日前場)

▲上海外匯: 東匯 一〇八元九七 / 一〇九元二五、英匯 一先令三便十四分之三 / 一先令三便十五分、美匯 三三弗一二五 / 三三弗一五; 收盤 一〇八元九角

▲大阪三品

限月	前場開盤	後場收
五月	二二四六〇	二二四九〇
六月	二二三三〇	二二三五〇
七月	二〇九三〇	二一〇四〇
八月	二〇五九〇	二〇六五〇
九月	二〇三四〇	二〇三七〇
十月	二〇一一〇	二〇一二〇
十一月	一九九四〇	一九九四〇

	開盤 現貨	開盤 定期	收盤 現貨	收盤 定期
▲大阪棉花	五七、七〇	五九、〇〇	五七、四五	五九、一五

	開盤 現	開盤 中	開盤 期	收盤 現	收盤 中	收盤 期
▲大阪期米	二五、四六	二五、八九	二六、三三	二五、四七	二五、九七	二六、二九
▲東京期米	二五、九九	二六、一八	二六、四五	二五、九一	二六、一〇	二六、四三
▲仁川期米	二三、九一	二三、二〇	二三、五四			
▲神戶豆餅	[illegible]	[illegible]		[illegible]	[illegible]	

▲大連股票: 五品新期 二六、六〇、豆新期 二六、六〇

(十九日後場)

▲大阪三品

限月	前場開盤	後場收
五月	二二五四〇	二二五九〇
六月	二二四二〇	二二五五〇
七月	二〇九〇〇	二一三三〇
八月	二〇六九〇	二〇七四〇
九月	二〇四七〇	二〇四八〇
十月	二〇一〇〇	二〇一三〇
十一月	二〇〇〇〇	一九九九〇

	開盤 現貨	開盤 定期	收盤 現貨	收盤 定期
▲大阪棉花	五八、〇〇	五九、一〇	五八、〇五	五九、二〇

	開盤 現	開盤 中	開盤 期	收盤 現	收盤 中	收盤 期
▲大阪期米	二五、五三	二五、九五	二五、一九	二五、三九	二五、八〇	二六、二三
▲東京期米	二五、八九	二六、一〇	二六、三九	二五、八七	二六、〇八	二六、四〇
▲仁川期米	二三、五一					
▲橫濱生絲	前一節 二三、四五			前二節		

▲印度蔴袋 (五月至十月): 五三〇〇、五三六〇、五二〇〇、五一〇〇、五四九〇、五三〇〇 / 五三六〇、五四一〇、五三三〇、五三三〇、五二〇〇、五二〇〇; 鹽扛袋 三留比二分一、綠扛袋 三留比三分一、匯兌行 一七留比四分一

▲同短期: 五品新期 一七二五〇、豆新期 一七一五〇、東新丸 一三五五〇; 收 一七一九〇、一七一九〇、一三五〇; 日產 一六、六〇

北地行市 (十九日前場)

▲奉天奉票對金票 現貨	五七、〇〇	
▲奉天國幣對鈔票 現貨	一〇五、一〇	一〇五、一〇
▲奉天國幣對金票 現貨	九三、八〇	
▲奉大(國幣) 現貨	一〇六三〇	一〇六三〇
定期	九三、九〇	九三、九〇
高	九四、二〇	九三、八〇
▲開原國幣對金票 現貨	一〇五、九〇	一〇五、九〇
▲新京國幣對金票 現貨	一〇六、二〇	一〇六、二〇
▲哈爾濱國幣對金票 現貨		
▲安東(平銀) 現貨	一五〇七	
滙兌	七一七	七二五
近期	一五四	
高	一五三	
遠期		
高		

(十九日後場)

▲奉天奉票對金票 現貨	五七、〇〇	
▲奉天國幣對金票 現貨	一〇六三〇	一〇六四〇
▲奉天(國幣) 近期	九三、九〇	九三、九〇
高	九三、九〇	九三、六〇
▲奉大國幣對鈔票 現貨	一〇五、一五	一〇五、一〇
▲開原國幣對金票 現貨		
▲新京國幣對金票 現貨	一〇六、一〇	一〇六、一〇
▲公主嶺國幣兌金票 現貨		

▲哈爾濱(大豆) 六月 七月 八月 九月; ▲哈爾濱(小麥) 六月 七月 八月 九月 (無市)

▲哈爾濱國幣對金票 現貨; ▲安東(平銀) 近期 一五八、高、遠期 一五三〇、高; ▲公主嶺國幣對金票 現貨

各地發送量

	豆	粱	餅	粮
▲開原	八車	三車	一車	八車
▲新京	八二車		八車	二二車
▲公主嶺	七車	五車	七車	一三車
▲四平街	一車			一五車
▲大連	一九一車	一六車	八車	四七車

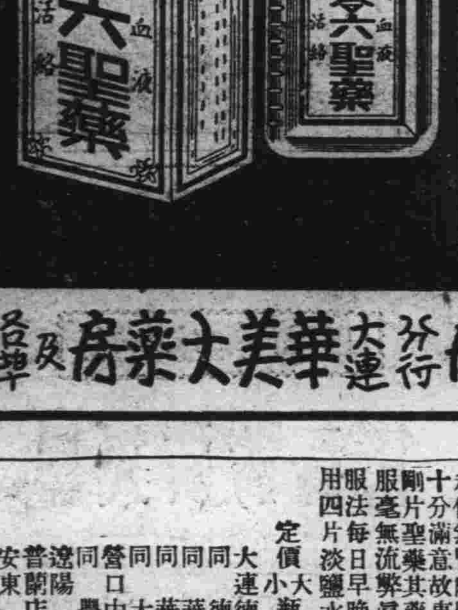

梅毒特效劑 惟有內服 新六〇六聖藥 為花柳病獨一之救星

斯藥爲治花柳梅毒入血善解蘊毒掃除血中毒質更有化热理濕行氣血活筋絡之奇效詢爲強身有力之清血解毒良劑凡患花柳病者急速治之既除己身之害且免累及子孫

主治
楊梅結毒 膿瘡潰爛
五淋白濁 下疳橫痃
筋骨疼痛 疔瘡疥癬
魚口便毒 濕疹熱斑
赤白帶下 子宮內爛
小兒胎毒 潰瘡瘍爛
遍身酸痛 瘋倖癱瘓
惡瘡惡癧 瘰癧癩瘡
諸皮膚病 諸般潰爛

總行山東煙台 華美大藥房 分行大連 華美大藥房 及各埠藥房均有代售

先施雪花香
代理處大連 西崗協源茂 浪速町義康號
營口先施分莊啓

補氣養血健腦聖藥 補腎壯陽添精種子 金剛藥片 大贈品 買一盒送四盒 十一天

主治先天不足、腎經虧損、房勞過度、手淫遺精、滑精冷、精液清、子嗣艱難、陰萎短小、陽萎而不堅、早洩、老年精衰、夜多小便、精神困倦、頭暈眼花、心動作氣喘、四肢無力、腰腿軟、容形枯瘦、夜安等症、無論新久、按法服用、此藥純粹補腎、非市售之補品可比

定價 大瓶國幣二元四角 半打十二元 小瓶國幣一元二角 半打六元

服法 每日早晚飯前服二片白水送下、要有房事下一點鐘服四片淡鹽水送下奏效如神

大連德記棧 同記源棧 ……… 各藥房

總發行所 哈爾濱道外十四道街 老福春堂

大連汽船出帆

▲奉天丸 ●開往青島上海 五月廿二日
▲青島丸 五月廿四日
▲大連丸 五月廿七日
▲天津丸 ●開往天津(天津湖航) 五月廿一日
▲長平丸 五月廿四日
▲天津丸 五月廿六日
▲濟通丸 ●開往安東 五月廿七日
▲龍平丸 ●開往龍口登州府行 五月廿二日
▲山東丸 ●開往基隆高雄 月 日
▲山西丸 五月廿六日
▲河南丸 ●開往新潟伏木敦賀 五月三十日
▲河化丸 ●開往芝罘淸津雄基 六月十六日
▲遼河丸 ●開往大連阪神 六月八日
▲龍鳳丸 ●開往營口 五月廿四日
▲山西丸 五月二十日

大連汽船株式會社

專屬貨客經理店 大連市敷島町 永和公司 電話七八六八•七二七五
阪神航路 專屬貨物經理 澤山兄弟商會 電話五二六五、四六一六
台灣航路商客取扱店 大連敷島町 丸一商會
乘船切符發賣所 大連伊勢町 ジャパンツーリスト・ビューロ 大連案內所 電話五五四五番

日清汽船大連出帆

▲嵩山丸 ●開往上海南島香港廣東 五月廿二日
▲廬山丸 五月廿八日
▲華山丸 六月十九日
▲唐山丸 六月廿六日

政記輪船出帆

▲公利號 ●開往龍口 五月二十日
▲永利號 ●開往芝罘 五月廿一日
▲成利號 ●開往上海 月 日
▲昌利號 ●開往青汕港廣 五月 日

大阪商船出帆

▲烏蘇利丸 ●開往門司神戶大阪 五月二十日
▲貝加爾丸 五月廿一日
▲西亞得爾丸 五月廿二日
▲扶桑丸 五月廿四日
▲哈爾濱丸 五月廿五日
▲亞米利加丸 五月廿六日
▲烏拉爾丸 五月廿七日
▲香港丸 五月廿八日
▲特克馬丸 五月廿九日
▲長沙丸 ●開往上海福州基隆島雄 五月二十日
▲福建丸 五月卅一日
▲盛京丸 六月十日
▲第一東洋丸 ●開往天津 五月廿二日
▲白山丸 五月三十日
▲日東丸 六月七日
▲日東丸 ●開往橫濱(掛合治) 五月二十日
▲第一東洋丸 五月廿七日
▲白山丸 六月四日
▲南海丸 ●開往紐育 月 日

大阪商船株式會社大連支社 電話四一三七番

惠通行出帆

▲利通號 ●開往芝威仁 五月二十日
▲昌平丸 ●開往芝罘 五月廿二日
▲照國丸 ●開往門宇尾今 五月卅一日
▲惠康丸 ●開往青島 五月二十日
電話 六一一八番 三八五一番

阿波共同汽船大連出帆

▲十六共同丸 ●開往芝罘威海衛青島 五月廿二日
▲卅六共同丸 ●開往芝罘威海衛仁川 五月廿三日
▲卅六共同丸 ●開往仁川鎮南浦 五月廿七日
▲長山丸 ●開往天津 五月廿七日
▲長山丸 五月廿二日
▲第十八共同丸 ●開往芝罘 五月二十日
阿波國共同汽船株式會社大連支店